明治三十九年九月二十日第三種郵便物認可

盛京時報

丙寅陰曆四月初八日
大正十五年五月十九日
中日紀祝大典休刊

◎本報價目◎
每張銅幣八枚
每月現大洋八角
▲外埠連郵價目
每月現大洋九角五分
半年現大洋五圓弍角
全年現大洋拾圓
▲告白刊資
一行五號字十五字起
每日每行現大洋壹圓
一月以上長期另議

發行人 宮川貫作
編輯人 菊池貞二
印刷人 石原庄太郎
發行所 盛京時報社
盛京時報支社
盛京時報支社

幹線

[illegible]

論說

民不聊生（續）

人民處於暴力政治之下。所謂自由幸福。則固早被剝奪淨盡。第復連年兵革。橫征暴斂。軍隊午過。盜匪繼起。民生之憔悴顛連。於此已臻乎其極。即欲求至小限度之安居樂業。亦不可得。此種狀態。年來殆已遍於全國。不僅一省一縣已也。吾不知握一省最高政權者。曾亦思誰爲之。孰令使之。企圖恢有以解小民之倒懸否。

乃環顧字內。握有軍政大權者。大率。皆知有己而不知有人。一若人民之生死。無與於我。爲小己爭權利。爲部屬謀地盤。敲骨吸髓。寡妻孤子。至於廬舍爲墟。死亡枕藉。絕不稍有所警惕。自以爲子孫萬世之業。其在是歟。庸詎知民爲邦本。民無信不立。民無食必死。苟無民。公等將何所取給以肥其身。以長養其子孫。在昔君主時代。秦始皇猶且不能遂其志。何況時代錯誤。才略遠遜於始皇者哉。就令得保其數年或數十年之威權。一旦下野。亦不能長保其富。靜言思之。則又何苦。且諸君皆來自田間。小民之疾苦。豈遽忘之耶。須知爲民生計。即爲自身計。毋令其宛轉呻吟以底於死也。

吾人試在奉言奉。奉天軍政長官。可謂撫綏民瘼矣。發私帑以賑恤災民損失。貸公欵以補助農民耔種。仁心仁政。理宜歌頌弗衰。然而草野編氓。直接受戰事之損害者。杯水輿薪。則固無濟。間接受戰事之影響者。啼飢號寒。無人憐憫。即就吾人所聞見者言之。徵軍號草諸費之攤派。人民已飽受其賜矣。何堪匪去兵來。即兵即匪。滋擾閭閻。幾無虛日。加以種種之搜括誅求。取諸民而不用之於民。仁者之用心。固如是乎。他且不論。紙幣日毛。糧價日貴。手足勤勞之所獲。幾無以仰事而俯畜。在年前猶得以武力壓制之。使幣價糧價。稍形平靖。今則內幕揭穿。補救乏術。小民生活之艱難。不大彰明較著耶。

顧入事之不臧如此。天心又從而感召之。入春以來。雨水稀少。終風且暴。亢旱已成。致令膏腴肥美之土田。不獲播種五穀。即有已種者。亦徒耗其耔種肥料。勾者不達。萌者枯槁。麥秋無望。已不待言。倘大田亦不得耕種。高粱大豆無所獲。錢法之毛荒。勢必猶逾於今日。而來歲奉省之糧食。轉將仰給於境外。生計之難。曷堪設想。古人謂大戰之後。必有凶年。洵不誣也。握軍政權者。至此而猶不知恐懼修省。以挽救天心。窃恐煦煦之仁。孑孑之義。決不足以休爍民生。行見強者鋌而走險。弱者轉乎溝壑。民不聊生之結果。徵諸歷史。未有不至於斯。此時爲人民公僕者。盍亦一掬其喪失殆盡之良心。爲主人翁稍留一線生機乎。予日望之矣。

寇靳在豫各自擴張勢力

▲寇乘靳北上極力擴張兵力
▲靳部已由京漢局另籌餉源

開封通信云。寇英傑及靳雲鶚到豫以來。表面上雖稱融洽。然靳擁有十萬大軍。復有左右行政官吏之全權。故其聲勢至爲煊赫。寇則軍隊既少。又決定軍民分治。用人行政。祇限於所部直轄部隊。其餘一槪不去過問。故汴人目光中。只知有省長。不知有督理。省長衙內。車馬盈門。督署則遠不及。自靳北上。田馬王高等師旅。隨征至京保一帶。皆有扶搖直上。共登青雲之勢。回視兵匪刦後之殘山賸水。已如土苴草芥。不值一顧。於是寇得乘此餘暇。着手收拾。一面擴張軍隊。一面整理財政。如將所部賀賈兩旅。一律擴充成師。湖北旅長陳德麟亦編爲第四師。近在開封又編制一師。將來定名爲第九師。在信陽出力之薛傳峯團長。升任爲陸軍第三混成旅長。袁家驥升任爲第五混成旅長。王酉文 任河南陸軍 第一旅長。王獻臣爲濮渮游擊司令。李振東爲湖北陸軍第一師第一補充團長。吳德芳爲砲兵獨立團長。馬得鳳即二軍舊部騎兵第三旅旅長馬文元之部。馬陣亡後由得鳳代領其衆。爲騎兵支隊長。所部實力已有六師五混成旅兩補充團。一支隊之衆。至少當有十萬以上 之兵額。近更竭 力活動。前因駐漢之國會議員。有不日北上之說。曾有某某等爲寇介紹。請其在豫境派人沿途照料。寇特專電豫籍議員李載賡。代表歡迎。以期聯絡感情。交換意見。又已租貨大廳門房屋一所。以備諸子過汴下榻。並飭督署交涉主任杜白公籌備一切。又寇部軍隊及留豫靳 防之靳部軍隊。以及毅軍。一切餉糈。均由寇開一軍需會議。規定數目。交財廳按月照撥。不准違誤。而靳部之田馬王高等師軍餉。則請靳自行核定。靳對此事雖未明白表示意見。然吳現已許按川協助四十萬元。由京漢路收欵項下撥付。日前靳電吳。請准直接由路局提取。以省手續。吳已復電照准。並分電路局長照撥。可見靳已另謀餉源。不專靠河南接濟也。又寇入豫之先。在漢口設有留守司令部一處。以不龍川爲留守司令。現已電令石司令將在漢營底完全移汴。石於七日抵汴。所部營底。及軍官家眷。輜重物品。先後運到二十餘列車。石並有升任旅長之說。新部下留汴之軍官家眷。則紛紛乘專車北上。一時汴垣人士。送往迎來。頗形忙碌。亦宦海中盈消長之可紀者也。

顧維鈞不就財長原因

▲須王克敏來京解決

京訊。顧維鈞此次未即就任財長之理由。一層固由於目前財政之無辦法。但一層則亦是對顏惠慶便氣。緣此次新內閣之組織。依據吳佩孚之意見。本欲以顧氏出長外交。同時顧氏本人亦因近年以來其所以尚汲汲於政治活動者。亦以外長一席之足令人垂涎耳。詎料顏閣復職之後。本人亦願以外交人才自命。竟自兼外長一席。而僅以顧氏出長財政。以斷絕其出長外交之希望。此種乘勤當然不爲顧氏所滿意。現顧維鈞一方面既憤不能如願。一方面又見中國今日之財政紊亂已極。若苟上台。勢將難以結局。故對於就職一事。甚態度極爲消極。惟顧係一官興最濃之人物。即處此情勢之下。猶不欲恝然遠去。現該氏之所以躑躅而不決者。即不知是否能得一老於財長之人手爲之贊助耳。聞顧現已去電上海請王克敏來京從旁贊助矣。

顏請諸元老敷衍安福系

並派馬良赴津慰段

京訊。顏惠慶此次就任攝閣。將段政府過去事實。一筆勾銷。段及安福系聞之。自感不快。且顏在段政府下。又衆任要職數起。撫今追昔。亦覺對人不起。故前日特密請王趙熊汪江各元老。及彼（本人）會銜。具函派馬良赴津慰問。并請段積極襄助國事云。

又聞段部下之安福系。自下台之後。麕集天津。對於此次失敗。心實不甘。日前由章士釗湯漪等上一長函於奉張。聞內容頗關重要。日來合肥舊處永祥吳光新等。僕僕津奉。其中自有文章。外傳安系要人。均將赴大連避暑。當然係掩飾之談云。

何豐林奔走滬漢

滬訊。前淞滬護軍使何豐林。上月底爲吳佩孚之召赴漢。迭經晤談。吳氏於各項要政。對何均有所諮詢。備極優待。何小作勾留。已搭招商局江天輪於前日返滬。適淞滬督辦孫傳芳在滬尚未赴杭。頗願晤何。氏當與孫氏面談一切。甚爲歡洽云。

新詩

◇柳絮 （美儂）

一
是誰家散的飛棉？
是那河裡的蒲尖？
怍白了大地
揚漫了中天

二
東風誘你下稍頭！
甘願嫁隨他飄流
隊隊的相逐
團團的如球

三
有時你滾蓰在地
有時你飄升空際
不顧入踐踏
那管兒童戲？

四
你不要這等輕狂！
你的命運不久長
那肯東風呵！
他是薄幸郎

十五年四月三十于林

◇別西湖 （蕊爾女士）

人們贊美的西湖
我已經來「親近」過了！
西湖美妙的風景
我已經來「寫生」過了！
我未來時、抱着滿懷的
希望
我臨去時、禁不住眼淚
的汪汪．
唉！我不該來啊！
唉！我不該來了又匆匆
的去啊！
但是、我若不來、便沒
有今天的留戀
我若來了不去
我的「戀情」更無從表現
啊西湖！
我來也是對的
我去也是對的
我祇好把你給我的「美
感」「久遠的留在腦中
我祇好把你給我的「景
色」精細的寫在紙上

王占元任五省訓練總監

上海特訊云 王占元由天津赴寧旋即與孫傳芳氏偕同來滬。連日謁上盛傳王氏將由孫氏發表任五省巡閱使。或任五省訓練總監之說。茲據調查。後說不爲無因。緣孫氏與王氏任五省訓練總監。已成事實。因薛月王之公子赴寧謁孫。商述乃父居津。目擊北方時局日非。劫案疊出。寢饋不安。頗欲棄津移寧。藉獲安居。孫以前在鄂省。由團長升至師長。均係王一手提拔。聞王居津不安。乃以五省訓練總監聘王充任。月致薪金千元。俾王得在寧安居。而於軍事訓練計畫。亦可隨時就商。爲一舉兩得之事。故王之前日赴寧。即係受聘而往。至孫氏本人。已定十一日夜車赴杭。是午江浙士紳。公宴孫氏。孫在席次。仍聲明對于大局。決當貫徹保境安民主張云。

吳佩孚招收第三師

徐州通信云。徐州自經浙軍駐守以來。凡前來招兵者。除福建全軍第十二師。事前接洽妥協。得以招收帶去外其餘一槪查出。即拚擭殺戮無赦。乃今日北城門一帶。忽有招兵廣告。觸人眼簾。廣告係長方紅紙。墨書洛陽留守司令。招收陸軍第三師舊部集合地點。在徐州北門外。西關頭同心公糧棧等字樣。經查招收委員。爲劉壽山。銅山北鄉毛寨人。嗣官賦衙。現以吳佩孚勢力復活。感念所部第三師。于民國十三年。在山海關失敗。特派人往直。魯。蘇。豫。各處。招收集合。以備調用。此項招收舊部委員。聞共派有二十處。劉委於旬日前。在洛陽奉到此項命令。到徐州後。下榻於鼓樓街長樂客棧。往銅山縣公署接洽。銅山縣知事章世嘉不能作主。當劉往見徐州總司令陳儀。陳據以向南京請示。前日（八日午後三時。南京孫傳芳電到。准許劉委在徐招收三師舊部。劉委遂張貼布告。開始招募。限期一月竣事。刻委并於今日。由鼓樓街之長樂客棧移寓至富貴街之蘇銅旅館。北門外西關頭同心公糧棧。則派有書記護兵等數人。專司其事云。

賦閒願話

（北京專電） 日前天氣驟熱閣閣之聲不絕於耳不意近日反不如前日之盛說者謂蝈蝈已乏力故其鳴聲轉成爲擱ー擱ー擱ー

（天津專電） 段祺瑞閒淅江省長張載陽假時以爽消遣常至湖山喜雨臺茶園與人對奔段因下野後門庭冷落曾擬赴杭至該茶園訪張一較高下

（太原專電） 閻錫山聞西北軍有進攻山西之計劃現已籌備防禦其左右日試以將軍之一卒嚮之已有全或之閻閻山之大喜

廣告

身體強壯者日必有大便一次

▲吾人日進多量之食物◯除滋養料外◯餘皆渣滓◯雜質◯必逐日由大便除去之◯否則易患消化不良◯頭痛胸悶◯升火不眠等症◯爲害於全身康健甚大◯故強壯之人◯日必有大便一次◯

▲大便不通或不暢之害◯稍有醫學常識者◯皆能知之◯故一患便閉◯即有服以瀉鹽或革蔴油等者◯惟皆力罰性猛◯妨碍食慾◯服後必致舌苦口渴◯疲怠思睡◯可見其大傷於元氣也◯

▲惟服百齡機◯可於不知不覺中◯每天大便一次◯蓋大便之所以閉結◯實由腸火太重所致◯百齡機能降火去熱◯增加兩腸之蠕動◯故服後大便通暢而不散◯日日服之◯身體自然強壯矣◯

◯百齡機價目
（鈞按現大洋計算）
小瓶一元 每打十元
大瓶二元 每打廿元
東三省總發行所
奉天大西邊門外
九福公司

青島 上海行
▲獅丸 ▲大連丸 五月廿八日 五月廿四日 （滿潮航路）
▲西京丸
天津行
▲長平丸 五月二十一日
▲大湖丸 五月二十五日
▲濟通丸 五月二十日
龍口行（往復共 旅順不行）
▲龍平丸 五月二十五日
香港行
▲東洋丸 五月二十日
大連汽船株式會社
電話（代表番號）四一八五番
專屬荷客取扱店
丹部通 浪速橋 回 丸二商會
電話 五八八八番 四二六四

緊要聲明

敬啓者舍親郭金鑄係牧導隊畢業曾充東北陸軍司務長連附等職近忽改變常態行爲惡劣祁入匪加調教伊竟置若罔聞勢必流入邪途此後郭金鑄一切行爲與鄙人無涉敬祈諸親友注意勿爲所欺恐未週知此登報聲明 牛元釜謹啓

奉天德慶增藥局

神效補天丹
主治先天不足後天虧損諸虛百損五勞七傷脾腎兩虧飲食無味四肢困倦筋骨酸軟面黃肌瘦咳嗽填精補髓腎虧潮熱常出涼汗長陽種子燥丹田壯元陽滋補土元之神藥也
每匣定價奉六元四角

虎骨延壽酒
主治遠年近日腰腿疼痛半身不隨口眼歪斜左癱右瘓手足麻木兼治婦人經脈不調乾血癆傷子宮寒冷久不受孕以及虛勞等症並皆治之常服者延年益壽長生不老之功每瓶半觔定價奉洋貳元四角

加味二仙丹
夫腸風下血者乃大便出血故也因臟腑蘊積濕熱成毒風邪冒觸腸胃流熱氣血逆亂榮衛失調不能攝血歸原日久不愈氣下陷面色痿黃不思飲食無論糞前糞後遠年近日服之神效每丸價洋三角

烏雞調經丸
主治婦女經脈不調赶前錯後或多或少或色淡如水黑成塊崩漏不止赤白帶下經前腹痛四肢無力以致經寒經閉滿腹積塊時刻不安子宮寒冷久不受孕患此症者服之無不神效每丸定價貳角五分

虎骨熊油膏
此膏善舒男婦之血中結風寒雜換筋骨痛終癱瘓痞痿化積療堅男子腎虛寒腎痛氣手足麻木腰腿困酸無力婦女經閉子宮寒冷久不孕育小兒乳食痞積蟲積偏墜等症此膏效驗甚速每張價洋一圓

回陽化陰膏
此膏專貼陰症之類如瘰癧鼠瘡流注痰核石疽乳巖失榮橫痃海底髮疽是皮色不變之惡核陰疳以及疔毒惡瘡魚口便毒等症皆能治之凡用此膏如潰破者能拔毒生肌未破者內消而愈每兩洋四角

本號開設奉天小北關白塔寺東以上各藥東省城各鎮均有代理外埠函購郵費自備
中國電話二百九十二號

房氏珀珠安神丸
[illegible]
奉天小北關白塔寺東 德慶增謹具
中國電話二百九十二號

奉天大西邊門外路北
中國電話一五二三
日長電話一三三九

英商
仁記洋行

專售
火車汽車電車電料、
鐵軌五金建築材料、
墻粉鉛油工廠原料、
呢絨布疋各種顏料、
（總經理）恩德務第 UNDER WOOD 打字機

經理
北英火險
中華火險
公律冠冕火險
汽車火險
宏利人壽
保險公司

行長 傅瑞敦
經理 臧福陰 啓

商務飯店廣告

啓者本飯店由舊年開設以來室內具是西洋陳設上下樓房均是單間室內設立煖氣管鐵床澡塘等具一槪俱全室內而且清潔西洋各國大菜點心各樣美酒氣水飯菜隨意而且應時店內經理原係多年經驗午飯一點開至三點 晚飯七點開至九點 午後十點歌劇音樂之曲隨意而觀

奉天日站浪速通紀念碑東大街三十三番地
商務飯店謹啓

商標

PORTLAND-CEMENT REGISTERED TRADE-MARK ONODA CEMENT CO. LTD. DAIREN BRANCH-WORKS
登錄商標 小野田洋灰公司大連支社

小野田洋灰公司大連支社

大連市外周水子
電話長七〇八五番

本社	山口縣小野田町
平壤支社	朝鮮平壤府外勝湖里
愛知支社	名古屋市熱田町
創立	明治十四年
資本金	金壹千四百八拾萬圓
諸積立金	金貳百四拾七萬圓
年產額	參百五拾萬樽
內外一手販賣店	三井洋行

小野田洋灰之特質
一、石灰珪酸〇〇〇含有豐富
二、耐壓強力〇〇〇堅固無變
三、品質內容〇〇〇整齊優秀

中外要電

竟擬組織「次長內閣」(十七日發 北京專電)

顏于今早特派孫秘書長赴津勸促顧維鈞回京就任惟顧果否表示承認尙無端倪海軍總長杜錫珪有電到京云個人因顯就任惟暫不便晉京請令次長代理部務

又電顏閣人物多不就任顏乃決計從速任命各部次長而成爲次長內閣也

又十七日電顏總理以爲攝閣各員遲遲一律就任特任各部次長以代行總長職務其人物如下

外交次長錢　泰　交通次長陸夢熊　財政次長袁永廉　內務次長劉馥

並決任吳紹璘爲海軍次長任齊振林爲陸軍次長

顏對記者之牢騷語 (十七日發 北京專電)

顏惠慶對于記者之談話畧云此次復職實係被各方強要即如閣員人物亦皆由他方選定個人惟列於名罪而已加以是時閣員多不就任只得靜待發電若畢竟無人就任個人亦當辭職而去云云

鄂吳通電旅京議員 (十七日發 北京專電)

吳佩孚通電旅京國會議員大致畧云個人此次舉動初非以擁護甯內閣爲目的純爲擁護憲法耳云云

馮玉祥遙制國民軍 (十七日發 北京專電)

馮玉祥遙由俄京電令張家口國民軍總司令部任鹿鍾麟宋哲元爲前敵司令張之江爲後路司令據守南口勿退

吳佩孚贊成施政方針

(北京十七日專電)鄂吳有電到京贊成顏閣施政方針

顏通告就任外長

(北京十七日專電)顏惠慶現向駐京各國公使通告攝閣成立予已就任外交總長附有十五日表記

民黨大會決議事項 (十七日發 上海專電)

國民黨第二次中央執行委員會已于十五日在廣東開會結果可決方針及規定如下

方針　一、改善民黨與共產黨之關係　二、取締黨員不穩的言行　三、統一規章保障權威　四、確定共產黨員加入民黨者之地位及意義

規定　一、共產黨訓令共黨員改善對于民黨之態度尊重三民主義　二、共產黨須將黨員名單交付中央執行委員會　三、中央黨部部長不得加入他黨　四、(誤脫)　五、民黨員不得在黨外有所行動　六、中國共產黨職業聯盟對于民黨中共產黨員之訓令須經民共兩黨聯會可決通過　七、民黨員一脫離黨籍而加入共產黨者不得再入民黨　八、以上各項有違反者取消其黨籍

張宗昌已回濟南

(濟南十七日專電)張宗昌已于本日乘特別列車回任

齊燮元回漢口

(漢口十七日專電)齊燮元已于本日回漢係與吳佩孚協議內閣問題

實業團將赴日

(上海十七日專電)赴日實業視察團上海總商會會長虞洽卿一行六十名定于二十日離滬首途渡日虞氏本日語往訪記者云予等此行之目的擬就日本參加中國各種問題及事業以來之中日友交與日本各界人士切實交換相互之意見云云並聞該團一行擬偕同攝影技師撮影日本之生活情狀以資返國後介紹于國人

德新設日學院

(東京十七日電)據伯林電德國行政局內開設日本學院于十五日舉行開院式查該院以助長日德兩國間之教育文化及其他一切親善關係爲目的

歡迎內田誌盛

(北京十七日專電)芳澤公使于今晚爲內田伯開歡迎會中日要人均行出席頗極一時之盛

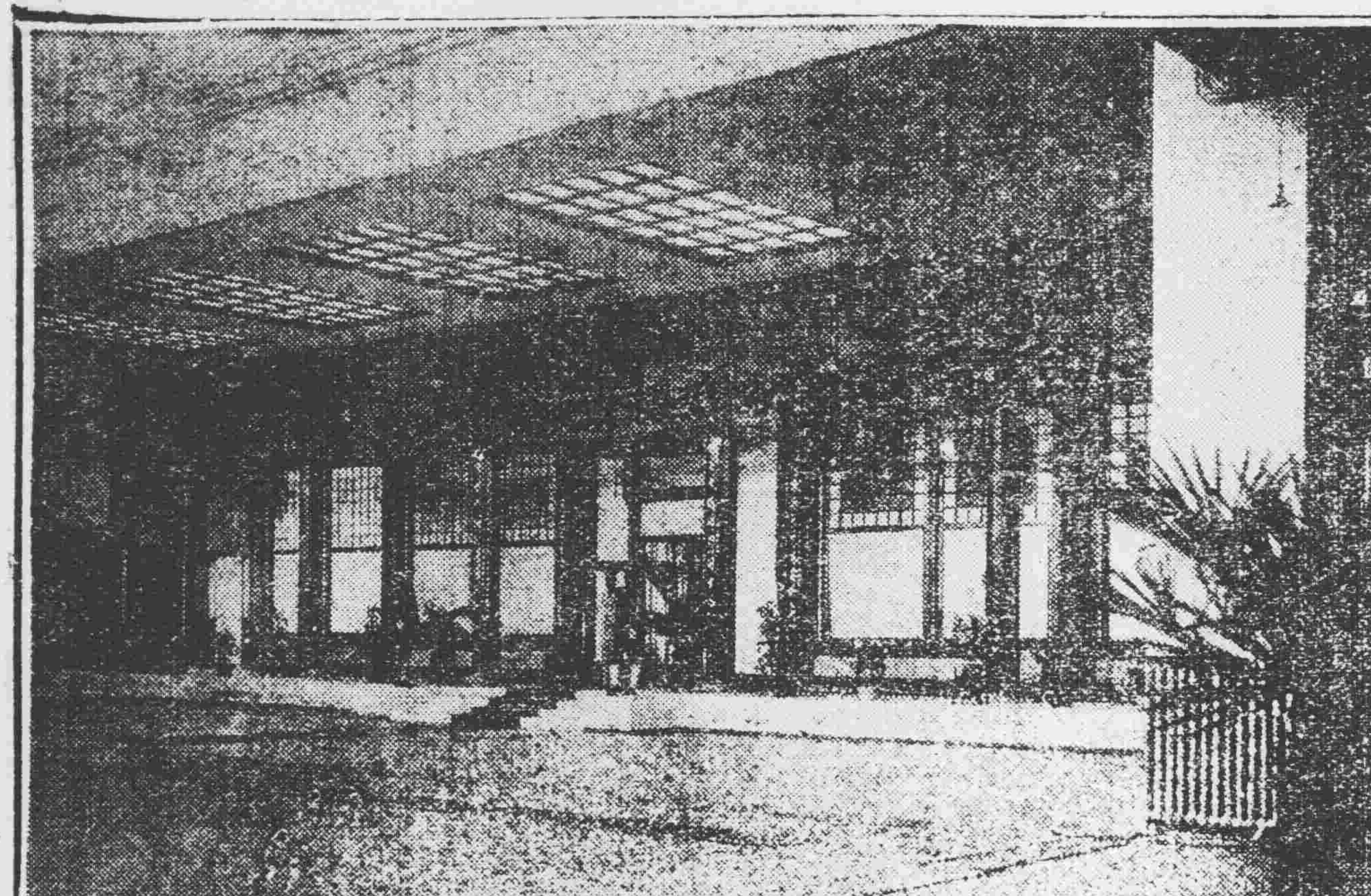

說明

(上)顏閣舉行復職式當日之懷仁堂

(下)式畢退出之李鼎新(穿華服)與顧維鈞(穿洋服)

奉吳裂痕之眞導火線
安福派預定大計畫
向奉提出之方策與途徑

溯自張馮交惡。吳佩孚乘機而起。設討賊總司令部於漢臯。以先所謂賊者。張(奉)馮(國)固無軒輊。早爲國人之所知。迨薦綰敗退。前熱失守。僅存破殘半壁之魯。仍是朝不保夕。此際之奉派勢力。已如風前之燈。當此之時。所謂急來抱佛脚。固不管平素之情感如何。是以方有聯吳之舉。吳子玉鑑於往事。曾有種種條件。奉方迫於眉急。不得不一一應之。所謂『中央政治概不過問』殆其一也。時至今日。因攝閣之成立。雙方意見。險象環生。一則堅持公開討論。一則力言憲法有效。以致各不相下。然奉方政變態度之原因。此中內幕。確係受安福派之煽動。據天津消息云。此次安福派預定之計畫。實可驚人。除梁鴻志曾毓雋等逃赴奉外。烏澤聲等前日亦已東行。王印川則於三日自石家莊赴太原。似皆抱定一定政策而行動。據某要人本日自津歸京所言。安福派自失敗逃津後。經多次會議結果。已於上月底由曾毓雋。梁鴻志。姚震。姚國楨。屈映光。李思浩。章士釗。湯漪等十餘人。(段氏父子在外)聯名致一長函於張雨亭。表示奉派對於時局應取之方策與途徑。大意謂『關於今後時局解決之途徑。如足下(張氏)果與吳佩孚始終合作。並願捨己從人。我輩惟有緘口不道一字。否則請足下注意以下所陳。蓋護憲主張。與足下絕對不能相容。如贊成護憲。不特十三年十月討伐曹錕之舉。完全無意義。根本自行推翻。自相矛盾。且足下反成爲叛憲之罪魁禍首。此不可護憲者一。吳氏護憲之意。表面固爲忠於曹錕。可爲世風。不知實有深意。因曹之宣言下野。(當時宣言未發。但其原稿。彼等似已過目。)並未辭職。曹於十三年十一月二日提交國會之辭職書。吳固不承認。即曹亦於宣言中言明十三年十月二十三日以後之法令無效。故吳氏擬使川湘問題解決。無南顧之憂後。即令國會實行開會。曹即於是時向國會辭職。而國會則以慰留了之。或以法無辭職明文退回之。如是則吳可堂堂正正。以故障已除爲理由。逕即擁曹復職。彼時足下將進退失據。此不可贊成護憲者二。現在奉派之敵。並非西北軍。實爲吳佩孚。吳現在已逼近京畿。實力充足。誠爲足下肘腋心腹之大患。此不可護憲聯吳者又一。故我等爲足下計。此時惟有廢續進行革命事業之一途。依照以前宗旨。憲法與約法。皆擱而不提。惟聯合西北軍一致進行。打倒吳氏。因西北軍實力尙厚。紀律最佳。聯之無患而且有利。吳氏爲人。不能居人之下。他日羽翼已豐。足下必不能堪。不如乘此實力未充。根基未固時圖之。我等絕非擁段。但擁其政策耳。段乃國民公推。出任執政。並無任期。惟以政策實現之遲早爲準。政策已達目的。工作即算圓滿。段之任期。亦隨之終了。絕不能因吳氏一人之反對而去也。況段之出山。係足下所擁戴。云云』時適張學良由京返奉。商談結果。張遂決計不贊成護憲。而東電亦隨之而拍發。此既往之經過也。近以吳氏方面。有齊燮元等從中斡旋。終將側重護憲之途。況吳覆顏惠慶之江電。已明言十三年十月二十三日以後之命令無效。安福派認爲前此函中所言。有若合符節之處。誠恐奉方卒爲兼顧法律事實之名糊辦法所惑。竟贊成護憲及恢復國會。故又派梁鴻志曾毓雋等親往奉天。當面勸說。同時對於晉閻。亦派王印川前往游說。務期達到豫期之目的。故外間有謂攝閣成立後。將軍陷於僵持之境者。蓋即基於此等原因之觀察也。現吳氏既對張之東電。有江電表明態度。其所陳理由。非無相當根據。可惜正符安福派所豫料。誠恐奉張因疑生慮。內慮生變。辛乃堅持公開討論。則以後之事。一時將無解決之望矣。更聞安福派近日之活動。不止對奉方而已。對於天津方面各方要人代表等亦分別接洽。務期達到聯合奉國兩派目的。至黎元洪本人雖無積極活動。然欲利用黎氏者。大有其人。黎亦未嘗毫無意思。近日曾向某君談及政局。對於護憲及賄選國會之復活。加以深刻之批評。對於張雨亭頗有諒解之語。日前報傳其有冬電宣言下野。黎方雖否認之。然其態度。則與該通電所言相若。故又有謂不日黎氏仍將發表宣言者。要之。津門空氣。確甚混沌。反吳氣勢。尤爲盛大。最後關於安福派活動之標目。記者亦有所聞。蓋彼等認定奉國晉三方應即合作。犧牲吳氏。孫傳芳則暫時置於不問之列。俾第一步做到。再計及之。故近日西北軍進攻晉軍甚急。且有大同已被攻陷之報。安福派對之。甚爲憂慮。已對於東交民巷之西北軍某要人。切實代晉閣疏通。有無效力。固爲另一問題。然亦可見彼等關心晉閣之切實矣。

田軍參加聯軍攻國 (十七日發 北京專電)

用維勤軍決計參加聯軍追擊國軍南陸兩旅均已首途啓程沿京綏路而赴晉邊

東報對華時局觀測 (十七日發 東京專電)

時事新報對華時局之論評畧云先是驅逐國軍奉軍固居其功今當善後政權遂歸直派掌握無非奉天軍閥不見好於內外之作用要亦軍閥凋零之表徵耳云云

時事要聞

顏攝閣擬向吳辭職
託齊赴漢設法　電吳大發牢騷

京訊。自張國淦張志潭顧維鈞先後出京。而顏閣形勢完全孤立。目前之唯一希望。全在直方一支救兵。故顏惠慶於昨早爲齊燮元送行時。曾緊握齊手務請其早日赴漢一行。代爲說項。祗求能使本人完全面子下台。於願已足云云。亦可見其情形之窘。此外則盼望張顧等仍可來京。無論如何。總設法使開成一度閣議。俾本人得有提議讓位之機會。否則欲留則無人理會。欲去則無法下台。實憤不可耐。又聞顏氏失意之餘。已於前日下午。致電吳佩孚。大發牢騷。原文大意探誌如次。

(上略)惠慶浮沉政海。本不欲再出問世。徒以我公一再電促。責以大義。不得已秉公意旨。暫行復職。了此一段公案。叙五(張景惠)諸兄遠在京外。不願即日就職。自有可原。豈期蔭伯少川諸兄。亦意存觀望。相率離京。甯陷慶於孤危無援之地。進退維谷之境。慶本欲解各方之糾紛。而糾紛謗集我身。本欲爲時局之過渡。而過渡適重罪戾。反躬思維。無任惶恐。素承見愛。其將何以教我乎。(下略)

又一消息十五日上午十一時。顏在本宅召集其左右。如楊熊祥吳南如羅宜頌等。討論一切。衆咸面面相覷。莞無辦法。最後經顏決定預備辭職。惟當此無國會無總統復無副總統之時。應向何方辭職。頗費思索。有人主張攝閣既由吳佩孚一電而來。則自應向吳辭職。較爲妥當云云。顏頗以爲然。聞其辭電。已在起草中云。

又聞顏擬於下星期一(十七日)分電吳佩孚張作霖閻錫山孫傳芳等。請迅決大計。以免貽誤政務。影響國際云云。

中俄後援會開會

京訊中華全國商會聯合會中俄會議後援會。十五日開第十四次會議。主席會員十五省區。副會長王文典主席秘書長池漢功報告文件。(一)哈爾濱商民代表蔡家琦等來函謂蘇俄對於賠償虛有損失。應按票面價額付呈現金。不得再爲推延。(一)烟台沈偉來函開中俄會議賠償貨物已解決。惟羌帖提案俄允酌賠。尙在力爭。如何進行可否示知大畧。(一)王灣齋來函對於要求賠償羌帖續陳三項意見。一蘇俄行使羌帖票面及宣言均有切實担保。應有賠償責任。(二)蘇聯以紙幣易我人民物產。其效用與現金同等。安得不以現金兌回紙幣。三蘇俄與我恢復國交之先。曾承認賠償羌帖損失。安得食言。(一)天津任念慈來函開中俄會議債務委員會貨物損失賠償一案已解決。惟羌帖議案懸於開會時提出嚴重交涉。俾早清償。(二)劉彼青來函開債務委員會貨物損失爭得效果。惟羌帖議案俄方當無圓滿答復。望速催請解決。

齊燮元赴保

京訊。齊燮元出京一節。已誌各報。玆悉齊氏未出京前。曾赴帥府園衛戍司令部晚餐。在座者有王懷慶。用維勤等各要人。席間開會討論時局問題。迨十一時左右。始各盡歡而散。齊氏即赴大紅羅廠張國淦宅中少息。待至十五日十二時零五分。遂乘專車直赴西站。是時王懷慶。用維勤。李壽金。均在該處與齊送行。齊抵站時。與王用李等。略事周旋。即與京漢路局局長勞之常。京綏路局長孫鳳藻。偕往保定。齊氏行後。一切事宜。均由其駐京代表閻祖培負責辦理。閻氏辦公處。設在東城鐵獅子胡同十三號云云。

國民軍再起之步驟
▲第一步先攻山西……並有馮回國說

天津消息。馮玉祥雖已到莫斯科。但回國再統西北軍之聲浪。盛傳于世。據某方透出之消息云。張鹿李三領袖之間近經熟議結果。於西北軍局勢。日就傾頹。而一方對奉對漢和議協調。均成無望。且知至

湖南形勢尙難樂觀
吳氏對湘別有用心

漢口通信云。吳佩孚自聞唐生智離開長沙。向衡山退卻之信。即擬令葉開鑫爲湘督理。賀耀祖爲省長。俾資湘省善後。嗣以湘人符定一葛豪均有湘長之運動。而多數湘人。又均運動復趙。以維省憲。對符定一且多微詞。態度乃略改變。且以本人既贊同復趙於前。似亦未便任賀長湘於後。故此項命令。迄今尙未發表。湘紳公推迎趙代表梅馨赴日。其徑過寧滬之後。孫傳芳閻錫麟先後來電。一致爲復趙之主張。符見勢不往。聞有將銜吳命北上之聲言。可知葉督賀長之議。從此或可打消。並聞葉氏曾據吳議。電賀氏徵意見。賀當復電。堅決表示態度。有『如自治何如省憲何』二語。査賀氏在今日。頗有力焉。現葉已於八日自岳專車到長。並鄭重聲言。謂係爲便於指揮軍事。湘政仍請促趙回主持。除軍事前分委肖斌李光五等兼任戒嚴司令及贊應長等職。暫維長沙秩序外。頃又委王隆中爲湘南招撫使。收編唐生智部潰兵。俾易善後。至吳佩孚對湘之眞態。究竟若何。不易觀測。側聞吳氏原以援粵討赤爲己任。助葉即討蔣之先聲。今以西北問題。既非極短時間所能蕆事。故援粵之事。至速當在六個月以後。吳已認定湘事即粵事。但現在形勢。依然北重於南吳之不即援粵。其意實別有所在。並非眞有愛於湘憲云。

又漢訊云。唐軍之決計放棄長沙。退守州。係由軍事會議議決之作戰方略。故株漕戰事。未至大創。即行退卻。顯見唐志不在守長沙也。及其既赴衡州。專事布防。以期永久。葉部恐唐負嵎勢成。急欲速下衡州。以爲衡州既下。衡山以南自成破竹之勢。故鄒鵬振特由部下挑選精銳之士兩營。組織衝勇軍敢死隊。其裝束之整齊。器械之新穎。迥非尋常軍隊所能及。且多加恩餉令向衡州門戶護鄉關進逼。乘勢搶關。並諭令後方軍隊如衝勇軍搶得關口。即一齊擁進。期於最短時間。攻擊衡州。據此則衡州日內必有最劇烈之戰爭云。葉開鑫以聯軍圍攻衡州。非朝夕所能即下。且聯軍此次戰綫。由衡山至長岳延亘五百餘里。殊難遙相控制。昨特致電陳嘉謨。請將湖北陸軍野戰隊無線電訊學校學生挑撥數十名。前往安設行軍無線電報機於各軍。以便聯絡聲氣。而易統率。聞陳氏已准挑撥成績最優之學生八十名前往聽用云。

又據長沙消息。唐生智前以葉軍四面包圍。長沙無險可守。大勢已去乃率同劉興。李品仙。何鍵。等部。退守衡陽。以圖再起。並將所部劉。李。何。三旅。分布於衡山永豐攸縣一帶。並電粵方火速應援。已則在衡策應。東西可以抵制贛軍及賀龍部。俾得直攻長沙。其志向不可謂不大。葉開鑫聞報。已電令蔣旅會同劉。李。王。三團。乘勝進攻。務將衡州佔領本人爲避免干政嫌疑起見。本不欲即時進省。祗以唐軍蹺跳未動。仍於日內移節長沙。藉資鎭攝復電鄂援軍。組織進逼攸縣以除其根。而免捲土重來。所遺岳州防地則由鄂軍孫陸諾部塡駐。以資策應準此以觀。則湘戰猶未已也。

顏惠慶就外長兼職

京訊十五日下午四時。顏惠慶赴外交部。就外交總長兼職。部員均參見如儀。顏氏即席演說。畧謂今日重行到部。與諸君相見。爲非實上所想不到。鄙人此次出膺中樞之任。事前各方無論允否。皆堅相勸挽。不容退縮。緣是不避艱難。暫出任維持。外長一席。原係請施公使(肇基)擔任。施使一時不及到京。鄙人向係服務外交界。注意外交事務。不可負責無人。故暫在施使未回京之前。代爲執行外部事務。俾目下對外之重要問題。可以順序進行。不至受有影響。此次內閣閣員合施公使王亮疇顧少川兩總長及鄙人而四。皆爲昔日經辦華府會議之原人。第三年以來。效果絲毫未見。遷延而至今日。深覺無以對友邦。無以對國家。慚疚實深。致羅政各人同出膺國務。定有完竣前事意味。如關稅會議法權會議。皆係基於華府會議而產生。法權會議。現方順序進行。關會則自開幕之後。因時局影響。屢陷停頓。惟關係國家政治經濟。至爲巨大。中外企望。亦至深切。轉瞬夏日將至。外國代表。來華日久。七月之前。必將陸續回國休息。是以鄙人之意亟思從事積極進行。務于六月底以前。得一結果。迨將來新內閣成立。即可本此效果而行。鄙人亦得以償夙願。故此次出任。實可謂爲基于外交上之原因。鄙人現國務院閣會事務。均極紛繁。恐難逐日到部。但對部務。則仍負全責。好在諸位均屬舊友。當能允爲幫忙云云。

顏氏演說畢。即退入辦公室。並邀條約司長錢泰入室。請其仍兼代外交次長事務。顏並表示。本人到部。係屬暫局。次長一席。暫不派人。留待施氏回國解決云。

賀耀祖組織護湘軍

漢口消息。湘一二三師組織護湘軍。公推趙(恒惕)爲總司令。(賀耀祖)爲總指揮。趙未回前。請葉(開鑫)代理。葉文(十二日)到長沙。僅留鄒鵬仁一部駐岳。岳長各同鄉及湘軍代表。共二十四人。又據京中報告。賀耀祖等組織護湘軍。討唐擁趙維持省憲。京中昨已接賀等所發元(十三)一電。及賀部旅長鄭鳴海等寒十四日電原文分錄如左。

▲賀耀祖等元電(十略)吾湘不幸變起蕭墻。兵禍蔓延。全省鷄動。推厥原因。悉由唐生智一念之差。使征廣燎癘湘土。睹禍至此。心切膚痛。如何可言。耀祖等省長趙公以湘省地處衝要。繼於國事糾紛。迄無寧息。因本湘人之意。創制省憲。厲行自治。我三千萬人民。得托命於此。五載於玆。乃喘息甫定。根本又危。禍不起於外患。而生於肘腋。唐生智覬覦權位。倒行逆施。竟爲攘奪之謀。以爲所謀既遂。必能敬恭桑梓。維護省憲。不謂其恣睢妄爲。蹂躪友軍。美其名爲統一軍政。排斥異己。美其名爲整飭紀綱。甚至以命令變更法律。假民意愚弄羣衆。是以攝行省篆。未及旬日。輿論大譁。羣起指摘。祖以夙年患難之交。不忍見燃箕煑豆之慘。因於陷日通電勸其恢復趙公時原狀。乃不惜毫無覺悟。近更妄肆淫威。反攻寶慶。擁兵自恣至甘願爲全湘人公敵。而不顧。假此豺狼當道。奸亂性成。若不早予剪除。其流毒夫止禍湘已也。祖等待罪行間。除暴安良。具有天職。今唐生智擁兵亂政。既不能促其來省。自當以實力爲湘人掃除障礙。事出公憤。志切同仇。爰聯合組織護湘軍。公推我省座趙公爲總司令。第三師長葉鑫爲副司令。趙公未回以前。即推葉副司令代行總司令任務。由耀祖任總指揮。葉珍暫任邊防總司令。與各友軍合力討唐。數平湘亂。攻擊目的。專爲唐氏一人。務使我服離締造之省憲。重光於洞庭衡嶽之間。兵以義動。戰非得已。師行所至。不忘加一鏑。不忘戮一人。尙懇我省座即日起駕還湘。主持大政。一俟亂事勘定。祖等即行解除兵權。束身告退。以謝湘人。揮戈陳詞。誓告有衆。邦人君子。幸垂察焉。賀耀祖。陳渠珍。鄒鵬海。謝煜壽。楊永清。陳斗南。戴斗垣。顧家齊。李澤民。謝歐冠。劉慶霖。文九德。李益滋。陶峭岳。陶楚楨。熊杜生。何維藩。姚錫林。羅藩源。蔡鑑。何培基。陳維斌。李仲任。劉連乾。周盤石叩。

胡維德之通電

京訊外交總長胡維德。因顏惠慶已就職。特通電聲明解除外交部務。南下養痾。其原電如左。

奉天張雨帥。漢口吳玉帥。南京孫馨帥。太原閻百帥。暨各省區軍民長官。各總司令鈞鑒。維德勉任外交。忽忽逾月。時値國家多故。戰事未已旣閣員之辭缺。復同志之無多。大厦豈一木能支。中樞遂暫時離纖。力無可爲。心知其危。故於四月宥電。切實聲明。並請諸公速定至計。尙幸在此期內。國際地位。及外交事件。尙是如常。不致因政府無人。略呈異狀。競惕之餘。心神少定。今顏閣業經成立。外交亦担任有人。維德已卸重責。可遂養痾之願。即於本日回南就醫。謹電奉達。不盡欲言。諸希鑒諒。胡維德刪。

天氣
大連、營口　南或西風晴
長春、奉天　後陰
昨日之溫度　較去年是日

諸君如要發財請速入萬國儲蓄會

請看

萬國儲蓄會 總會上海洋涇浜七號 電話七象八一一至四號 INTERNATIONAL SAVINGS SOCIETY ISS

得獎誌喜

本會於民國十五年即西歷一千九百二十六年四月份在上海總會開標之結果特獎第二萬六千九百四十三號爲本會儲戶住皇姑屯曹子文君獨得現大洋二萬九千七百九十二元

本年五月份上海總會開標之結果本會儲戶第三三八一五、三四八二七、一三〇四八號得中頭獎現大洋二千元者又有五人第三〇二四三號得中二獎現大洋三百元者三人第九七四六、三二八五七、三三三二八號得中三獎現大洋二百元者五人第一六二七八、三一一七二號得中四獎現大洋一百元者二人總計以上得中頭二三四獎者又有十五人之多足見財臨旺地

各界諸君如要發財速來入會共奪錦標萬勿失此良好機會爲幸此佈

駐奉萬國儲蓄會總分行 洋總經理 許立溥 謹啓

住址奉天小南門裡鄭親王府胡同電話四二二號

敬告 閱者有願看本會章程者將本欄裁下塡明住址郵至本會即將章程寄上不悞

通信處　　省　　縣

奉天小南門裡 萬國儲蓄會分行 電話四二二號

請觀紅色清導丸如何有益於男女

欲求男女身體康壯無疾除非每日大便通暢有序勿使應去之渣滓滯留腸內以致醞釀成毒則起疾病頭痛 膽汁不調 肝上火升 頭暈目眩 肝經失和所致各種疾病且大便閉結爲痔瘡痛苦第一步起病之由是以欲平肝潤腸而免以上諸症莫妙乎服用紅色清導丸也蓋是丸能使大便逐日通暢有序且使痔瘡立即乾燥且易于收功也即如四川南部縣立初中學校張楓翹先生來信云敝內羅南芬女士夙有痔疾前此購用紅色清導丸立即見效現在痔瘡遂已痊愈確有奇效誠有不可名言者紅色清導丸凡經售西藥者均有出售或直寄郵票大洋六角至上海江西路六十號韋廉士醫生藥局原班郵奉一瓶可也每六瓶大洋三元郵費在內

振作精神

現今非比疇昔當驅除萎靡成爲盈氣充血之人偉得身壯力強也在中華已有多數軍官由韋廉士大醫生紅色補丸之功力得獲強健

請觀山西督辦公署參議官吳執中先生之確據

中華今日所急需者宜有強健之人民若軟弱無力者從事疆場定必失敗如閣下因疾病而身體衰殘或操勞過度或嗜好鴉片或縱慾不節以致身體無力者倘閣下或登府決無成功之望矣

韋廉士大醫生紅色補丸實天下馳名補血健腦之聖藥非但能使男子身體轉弱爲強且亦爲婦科各症聖藥凡血薄加水血液不潔腦筋衰殘所起各症莫不立奏奇功在中華各埠已曾救治無數之患血薄氣衰者且使其康壯無疾茲將山西太原府督辦公署參議官吳執中先生之確據詳列於下吳君執中號君芝原籍雲南由太原來函云鄙人曾在粵東服務軍職屢經艱險以致腦筋疲乏體質虛弱夜不安眠頭暈目眩飲食不進延醫診治服藥無效日復一日適友人介紹韋廉士大醫生紅色補丸功能健腦補血生精益氣鄙人當即就近藥房購買試服四星期竟見功效食量漸增夜能安睡足見貴局紅色補丸名不虛傳也茲特敬修寸楮以鳴謝忱 韋廉士大醫生紅色補丸凡經售西藥者均有出售或直向上海江西路六十號韋廉士醫生藥局函購每一瓶大洋一元五角每六瓶大洋八元郵費在內 奉送衛生小書有益於閣下及貴府且使府上得獲安康喜樂也 如欲索取即請寄一明信片詳明姓名住址寄至上海韋廉士藥局原班郵奉名醫康健談一本可也此乃奉送不取分文祈即來示爲荷

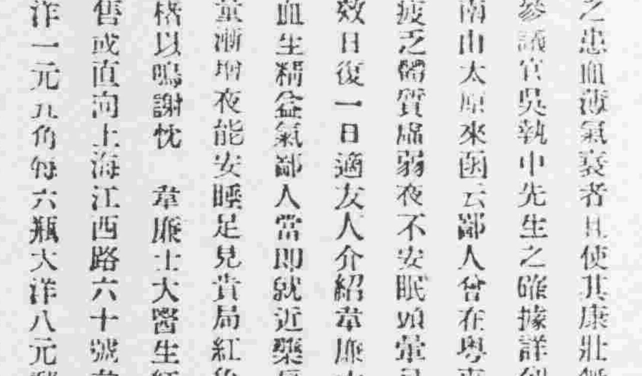

美國 巧拿淋 新到

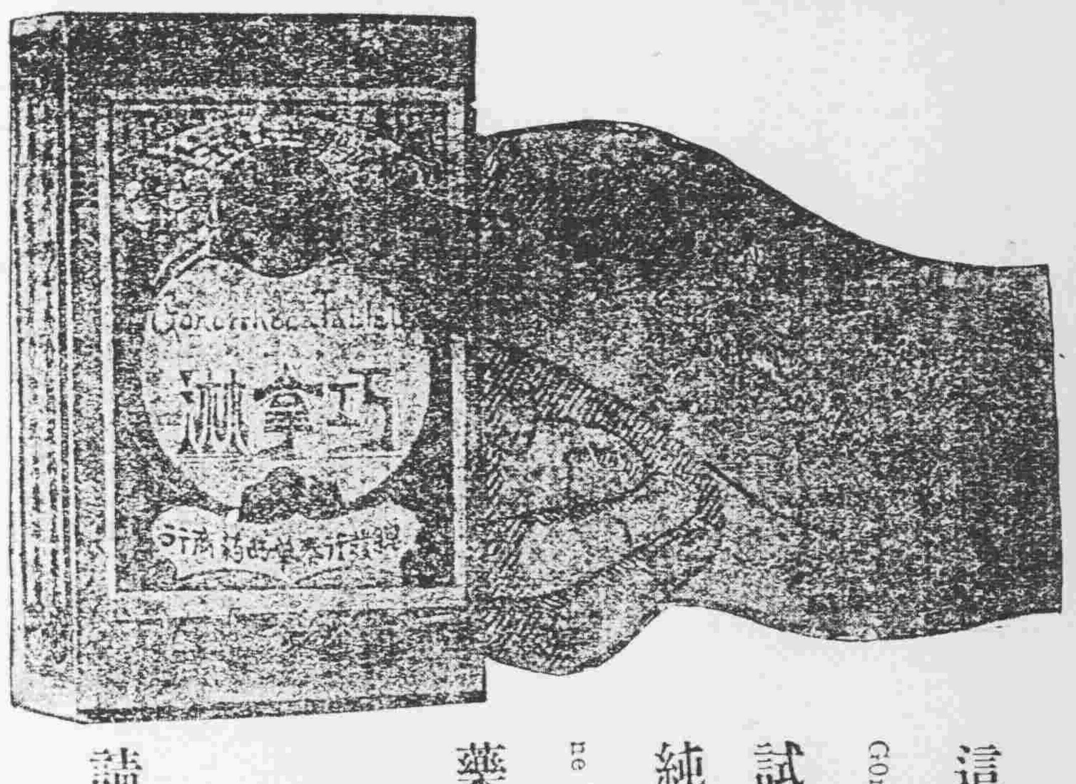

這是空前未有之新發明淋濁逐根聖藥巧拿淋丸 Gonorrhea Tablets 專治疢濁淋症醫藥無效或時愈時犯 試服此丸定可斷根因該丸內含有三大要素即一純檀香精(Sandal)(二)沙斐爾(Salol)三(梅天靈藍 Methylene Blue)此三種藥品均係殺菌滅淋清掃尿毒之貴重藥料凡各國醫學博士無不稱贊爲決妙之良方也

主治

五淋白濁　便尿不清　尿道潰爛
小便困難　尿中混血　尿道閉塞
膀胱發炎　疢濁重症

請購試之定能應驗如响一瓶除根永不再犯

代理店

奉天五洲藥房　奉天中西藥房　奉天大德生　奉天歐美西號　奉天歐美東號　奉天大吉祥　奉天北市場　奉天恆濟堂　奉天萬生堂　奉天裕慶德　奉天大西關泰和堂　新民屯雙發德　溝帮子廣生永　錦縣復陞永　錦縣福金生　義縣大增號　興城縣寶華新　綏中東和堂　山海關公和祥

山海關公聚興　開原德祥厚　開原德泰隆　鐵嶺福合盛　鐵嶺和發號　昌圖德泰一　四平街大德堂　四平街德慶興　四平街和發瑞　八面城德慶同　遼源德慶會　遼源大德堂　遼源德泰順　洮南德慶仁　公主嶺三合公　公主嶺德泰祥　公主嶺義記號　范家屯大德新　范家屯盛記藥局　范家屯大德慶

千金寨德泰興　千金寨信仁堂　本溪縣春興興　鷄冠山德厚堂　鳳凰城大德東　安東大生堂　安東福興房　安東濟安藥房　安東益增源　遼陽瑞祥泰　遼陽義和堂　遼陽天王成　遼陽源興仁　海城天福興　蓋平德增福　大石橋大一堂　營口聚和祥　營口中西藥房　營口義興成記　營口興亞藥房

營口興保長　營口洪春堂　營口天合成　營口義順盛　瓦房店天和成　普蘭店志義成　松樹福興成　貔口順義成　金州志義成　熊岳新泰堂　大連西廣生堂　大連西尚和房　大連市天泰房　大連市華西藥房　旅順華之堂　旅順縣仙德堂　梨樹人德房　奉天天年藥堂　長春永一堂　長春世德堂　長春同和堂　長春天和堂

長春天育堂　長春中西藥房　長春濟仁堂　長春和祥藥房　張家灣德泰增　下九台世德堂　雙城堡德興厚　雙城堡世昌堂　雙城堡永德堂　阿城慶德堂　阿城世一堂　一面坡世昌永　一面坡德和王　烏吉密河王盛隆　橫道河子盛發永　海林站天合堂　寧安縣會榮福　寧安縣振興堂　安達站萬生堂　呼蘭河誠泰裕　呼蘭河錦和彩　呼蘭河天和堂

呼蘭河永德堂　呼蘭縣復合堂　綏化縣和發福　綏化縣興和文店　通河縣同發興　通河縣和發昌　西集廠記發德　甜草崗新來春　甜草崗天德祥　昂昂溪育生瑞　巴彥同發廣　巴彥昌發藥店　木蘭和發全　同賓吉盛宏　方正和發長　方正縣恒發和　三姓德發長　三岔河同盛和　明水縣中慶房　拜泉縣天和公司　扶餘縣慶坪福　農安縣德昌泰增

三岔河天德堂　克山縣德興祥　樺甸縣天益堂　樺甸鎮通聚成　海倫天豐恒　海倫久達長　望奎新藥房　蘭西中西藥房　大賚生西藥房　海拉爾順堂　吉林華泰西藥行　江省華泰西藥行

無處購買請將款寄至哈爾濱道外華泰總發行所奉上不誤價目每瓶大洋二元五角每打廿五元

東三省新聞

▲奉 天▼

○時局會議要項補誌

張總司令爲表決對於時局之方策特於日前招集張學良軍長等重要人物連日會議等情曾誌本報茲聞此次會議中之要項(一)國軍決以武力殲滅(二)關內限制駐軍(三)直魯聯軍之改變及餉源之問題(四)分配直魯聯軍之駐地(五)組織奉直魯聯合機關(六)籌謀財政上之裕如方法此外尚有對於段吳兩派之數項因關防嚴密尚未探悉

○裁撤保甲之又訊

奉省保甲機關之裁撤當道於本年春季曾提議嗣因戰事屢起遂致中止近聞經楊總參議與莫代省長考慮結果爲減輕人民負担及尊重警政計已決定將保甲制度撤銷但以結束需時定在今年秋初實行至期決不再緩以舒民困云

○第四旅奉調入關

關裡奉軍漸有移動防務重要張學良軍長遂防駐紮北鎮陸軍第四旅開拔入關以便補防該旅二十五團業於十七日先行開拔云

○沒收積存省公債

財政廳莫廳長現查省公債歷年積存未取中籤之欵已達六十餘萬元當即照章沒收惟究歸何用尚未明示云

○雜捐改徵奉大洋

各縣學務欵項概由各該縣之雜捐提撥現因辦學人員增薪二成原定雜捐提撥不敷省當局遂通令縣署所有雜捐一律改徵奉大洋以資彌補云

○省長派員查吏治

省長莫柳忱以各縣知事之吏治成績若何必須調查是以特派委員數人分往各縣切實調查以昭慎重而免貽誤云

○總商會長之逐鹿

總商會長一席因屆改選之期正籌備選舉據聞應選之人物運動者雖大有人在而仍以張惠霖彭香亭二氏呼聲最高就中尤以張氏連任最有希望緣張于各方感情極融洽對于會務尤稱熟手云

○三旅長聯袂返防

步兵三十九旅旅長胡殿甲三十七旅旅長趙鳴皋騎兵三旅旅長張復等前應張總司令之電召來奉參與軍事會議茲已議畢該三旅長當於十六日聯袂乘京奉車西上遄返防地云

○陳處長公畢歸來

發務處長陳奉璋爲慎重外交對于安東縣最近中日間發生之外交事件必須親自赴安詳查眞相以便處置茲已查竣遂于昨(十七日)晚乘安奉車回奉報告當局請示機要云

○參謀視察團北上

日本滿鮮參謀視察團荒木少將等一行十餘名於前(十六日)晚乘安奉車來奉在大和旅舘小住一夜次晨轉乘南滿車前往四平街長春等處視察

預定後日可以回奉云

○齊參議回省覆命

東三省保安總司令張雨亭前因軍防問題特派參議齊恩銘前往熱河與湯玉麟都統有所協商現該參議在熱事竣遂於昨十七日回奉覆命云

○姜行長由津歸來

奉天邊業銀行姜得春行長前爲整理京津各地分行及購買現洋計特行西上茲者該行長在京津事畢於昨十七日回奉並運回現洋二十萬云

○中東路實行墾荒

中東鐵路督辦劉尚泉月前來奉承商開墾東路沿線荒地已經上將軍指示明確該氏回任特招工開墾所得之利即作爲各林場食費及工資現已委員實行辦理云

○開社會主事會議

滿鐵地方事務所社會課自昨(十七日)下午三時半起迄九時集合該路沿線社會主事開滿鐵俱樂集合研究會到者有安東本溪長春公主嶺四平街開原鐵嶺遼陽鞍山大石橋營口瓦房店撫順等各主事開本社亦派專員一名前來列席云

○京奉車限定貨幣

據京奉站消息京奉鐵路總局爲免除無形損失起見特稟准上峯收現大洋外並限制使用各項貨幣自本月十六日起售賣客票一律現洋並限定只收北洋站人大頭三種其餘如湖北江南大清銀幣均不收受云

○海輝柳聯防消息

東邊海龍輝南柳河等縣知事爲禦防胡匪起見特擬聯絡夏防以資互相保衛現已呈准省署備案云

○兩知事呈報聯防

省長莫德惠爲慎重地方治安計曾通令各縣知事辦理聯防在案茲聞昨十七日西豐西安兩縣知事業已來電報告實行聯防用保治安云

○將專設外交機關

據聞當局爲注重外交計已擬在吉江沿邊各地設置情報局內容分偵察通訊緝捕各部專責辦理黨匪情事歸東三省總交涉署管轄不久即當實行云

○實業廳會議誌聞

實業廳長張之漢爲整頓實業計特於十七日午前十時召集各科長科員到廳開一實業會議討論政革辦法直至午後二時始行散會云

○女青年會設夜校

奉天基督教女青年會爲欲輔助失學婦女使通簡易文字得有常識計乃設立平民夜校授以平民千字課珠算等藉以提高婦女之能力而謀求家庭之改良規定招收十四歲至五十歲以內之婦女五個月畢業本月卅一日開課云

○十六旅調任官佐

步兵第十六旅少校參謀出缺該旅長以少校副官袁波揚調任一等軍需與一等軍醫調任又該旅所屬第三團掌旗官劉宏選與中尉副官王成富調任營副官黃國棟與連長周明新調任均于昨十七日發表互相接替云

○撫順縣科長易委

省長莫德惠查撫順縣第一科科長黃曾元辭職照准遺所有楊毓津堪以勝任當即委充以重行政而專責成云

○宋局長來省銷假

彰武縣屬哈爾套街郵務局長宋秉貞月前呈請例假在案茲因假期已滿遂于十六日來省赴郵務管理局銷假以便視事云

○奉海路苦工抵奉

奉海鐵路所募之苦力計六百二十名業於十八日抵奉由該局令赴沿線工作云

▲遼 陽▼

○吉要人遊千山誌

吉林省長王維宙吉長道尹孫鍾武以及其他各要人聞遼境千山名勝若不一遊殊爲遺憾特於十六日乘南滿車首途至城南湯崗子沐浴然後聯袂遊山云

▲吉 林▼

○奉令通緝賈德耀

省署頃奉鎮威上將軍令謂案准漢口吳玉帥敬電開賈德耀陰結馮段招集赤黨劫持樞政禍國殃民方當赤軍離都猶復擁段自衛擅開閣議發布偽令圖死灰之復燃更乘機而肆毒嗣復計窮勢蹙始詭言辭職冀逃法網迹其怙惡亦屬元兇亟應拏辦以申國法希通防協緝該赤魁賈德耀務使交法廳審訊以爲負國黨逆者戒是爲至要等因准此合行令仰該省長遵即轉令一體協緝務獲究辦等語吉省奉令後已通令四道尹轉飭所屬一體遵照辦理云

○十圓貨單印花額

全國商會聯合會吉林事務所前呈請省署以發貨單價滿十元貼用印花二分一案經評議會議決否認請飭准辦理等情當經省署令行印花稅處查核具復去後茲據該處復稱遵查印花稅法所載財貨成交之各種契約簿據有財物同時成交者有僅以財成交者有僅以物成交者如第一種第一類之發貨票係指發送貨物爲轉移貨物之憑證無銀錢關係乃僅以物成交無論價值十元以上或十元以下均貼印花一分至商店於售賣貨物時收取現錢開具賬單双方均即成交此項賬單亦稱發票實可兼爲貨價收訖之憑證與銀錢收據有同一效用以視僅爲發送貨物之發貨票截然不同自應按照銀錢收據貼用印花此係根據民國四年八月六年三月財政部解釋江蘇財政廳及浙江印花稅處之批飭均載在印花稅案牘彙編各案當以印花稅施行未久吉省各縣商店對於貼用印花一事尚未了解所以職處未便遽以財物同時成交之發貨單責令按照銀錢收據貼用印花現在民間貼用印花均已養成習慣自當依法徵收劃商店售賣貨物價値能在十元以上均非小本營業其稅率又極輕微當此財政支絀之秋商人理應負擔至該事務所以售貨另開銀錢收據有各種煩雜不能承認查職處原呈並未責令必須另開銀錢收據此節似勿庸置議奉令前因合將貼二分緣由備文覆請嚴核飭遵施行等情省署據此已訓令該所轉行遵照云

▲安 東▼

○俞知事來安接篆

安東縣知事婁承業升任熱河要職遺缺調任臨江縣知事俞榮慶接任業誌本報茲聞俞知事將臨江任內經手事件辦理清楚委託科長尹君代爲交代因安任不能久曠帶同隨員黃和卿及王某二人乘船來安接任於日昨十六日晚間抵埠當即入署聞俞知事擬先行赴省謁見上峯謝委請示後再行接任因郲道尹已先時晉省未能晉謁或接任後再行去省尚未一定云

○反對修虹橋再誌

本埠前因重修虹橋中日双方致起交涉月之十五日埠內學商工界以及市民以日本方面强修虹橋交涉毫不讓步大起公憤先由外交後援會發出宣言略謂虹橋應由我修築而日方不講情理强行建修顯係擴張附屬地等情分佈埠內各界人民於是日午後四時在元寶山開市民大會到者五千餘人首由張校長等演說開會理由並聲明如日方再不讓步須以相當辦法對待各市民一致贊成此際有商人李某將手指咬破血書還我虹橋四字之小旗一面以示決心散會後又赴道署請願經郲道尹再三撫諭始散聞郲道尹與陳處長因交涉毫無效果於十六日偕同去省面稟當局請示辦法云

▲營 口▼

○警察廳檢查印花

自印花稅實行後每年春秋二季警廳派員檢查以免偷漏現在又屆春季檢查時期日前警廳特行函知總商會以便轉知各商號照章貼足以免遺[illegible]被罰傳知後刻已定行檢查矣

▲大 連▼

○師範生來連參觀

東豐縣省立第五師範學生十五名由該校訓育主任任福全率領來連下榻於裕長棧先至中華青年會參觀該會小學校並由該會職員率引至大連各公學堂及霽當高等小學校與中央試驗所工業專門學校沙河口鐵工廠埠頭星個浦旅順工科大學師範學堂博物館戰品陳列所白玉山等處約需五六日始可返奉云

○龐會長開筵賞花

西崗子公議會長龐睦堂經營種植多年現有菓樹一萬八千株春風和煦花滿枝頭於十六日星期日邀請大連公學堂及中華青年會各教職員前往看花並在園中備餐招待好客之誠有足多者

▲蓋 平▼

○縣署開警甲會議

警察所前奉警處訓令整頓警甲籌辦夏防特於月之二日召集全境區巡官及各區保長等會議整頓進行各事縣公署乃於八日午前九時爲整頓警保等事及修道種樹調查戶口平抑糧價各項要政急待進行特召集八區區長及各區警甲官長等約計四十餘人在署內會議直至晚四時閉會云

▲復 縣▼

○水利局委員蠹職

蓋復水利局駐瓦委員徐筱樸自接充此職以來局內水田較前發達十倍督飭下段尤能開誠佈公一文不苟一般民人無不同聲欽頌將來稅收之出入定有一番增加云

▲松 山▼

○師範生遠足旅行

駐高橋省立第四師範學校組成遠足旅行隊百餘名于十五日旅行錦縣城垣該生等服裝整齊擊鼓鳴號穿街遊覽甚屬整齊聞由城趣往名勝山川周行返校藉增遊行趣味並實地考查植物性理也

▲洮 安▼

○張所長率隊剿匪

本邑地廣人稀匪耗迭有所聞自經張所長蒞任時常率警甲遊擊故數月以來胡匪歛跡四境可安不料昨十三日由北竄來胡匪八十餘名突入境內擄去邢保長人票一名該所長大爲震怒即帶警甲追擊至李貴乾窩鋪與匪接仗一日之久匪勢不支向東潛逃該所長尚在跟踪追擊今據來人云謂斯役打下邢保長人票一名贓馬兩匹該所長如此勇敢直前想不難一鼓蕩平

▲西 安▼

○保甲丁被匪擊死

西安縣境自春徂夏尚稱安謐惟前者南路第三區界兩與發現胡匪數人往東邊逃竄故遛來全縣警甲均奉時雲案所長之命令特別戒備以保治安月之十五日二區二保甲丁等于晚七時許巡視道路行至高麗蔡子村外河南土坑內伏有胡匪數人見該保甲丁行近匪等即暗中開槍將甲丁劉士營被擊身死經劉曉樓保長報知警甲所外並率領甲丁跟踪前往追勦云

▲瞻 榆▼

○王知事注意匪患

縣知事王國棟自去年接篆以來對於縣政興利除弊不遺餘力當郭軍變亂時胡匪蜂起地方因之不安人民不得樂業小者百餘人大者三四百人風勢兇猛莫不悚然該知事遂整頓警甲待時而動聞警則躬親剿捕見逃則力疾躡緝不久則境內安謐

▲台 安▼

○胡所長調任法庫

台安警甲所長胡靖軒係本縣二區張家子人精明强幹作事敏捷早爲上峯所嘉許故胡氏陞調之說屢有所聞昨十四號竟奉到處令將胡氏提陞法庫縣所長遺缺經陳處長委馬寶山前來接充云

▲義 縣▼

○鴉片價大見增漲

錦朝支路之北票爲朝界第六區該鎮商戶林立鴉業倡興南通朝錦支路交通便利煙土雲集市價甚廉前十日每兩奉小洋五元左右之譜茲因汲師長到來買土兒多土價立即增漲每日能消千兩其價已須奉小洋六元五六

▲梨 樹▼

○郭所長公畢返旆

本邑警甲所長郭連三前赴各區校閱先由二區(四平街)轉三區(十二馬架子)四區(檢樹台)五區(小城子)警甲駐所及分駐所刻已校閱竣事昨十六日由萬發街啓節午後三時返所照常視事矣

○張隊長拿賭送懲

梨樹警察隊長張偉臣率隊游擊在三區界拿獲賭犯四十二名連賭具全副送所轉縣刻間均已判罰奉大洋三十元內有二烟犯比賭犯多罰二十元

○野狼爲害之訛傳

五區小城子來人閑傳前由朝陽坡河口過來野狼百餘隻噬害人畜未得確據未敢揭載詎奉天輒載梨樹有野狼爲害捧讀之不勝驚駭故誌此以明以訛傳訛之謬誤矣

▲通 化▼

○省視學來通視查

教育廳新委省視學王捷俠於本月十二日由興來通下榻於教育公所十四日視察縣立第一小學校暨市立第三小學校十六日視察縣立女子師範講習科暨市立第六小學校十七日視察市立第四第五小學校星期內城廂各校或能視查完竣云

○更動教育所長訊

據學界要人云前日(十二日)縣署奉到省令通化教育所長李鏡藩調省另委遺缺以營口縣視學高品古接充査高君本籍通化對于教育界素有令名對于學界之感情亦厚此次榮歸故里當教修江當必有一番振作以抒其抱負焉

○教員增薪之確訊

年來紙幣毛荒米珠薪桂縣立省立各中小教員因迫於生計無不懊五日京兆之念省當局有鑒及此重訂預算凡省立各學校教員概照原薪酌加三成縣立各學校教員按照原薪酌加二成本縣於四月一日起已實行遵章發放一般教員聞之無不欣然有喜色云

▲雙 城▼

○新隊長接任視事

双城保衛總隊長張星橋屢次辭職蒙上峯允准遺缺由省委莫德斌接替於月之十四日下午三時履新接任十五日莫總隊長親赴各機關拜會以資聯絡感情查莫總隊長字質忱双城人爲現任奉天莫省長之胞弟行八自幼從戎智勇兼備前在江省曾充陸軍連長八年可見軍務諳練因爲人慷慨梗直不會鑽營運動以致未能顯耀今聘斯職人民云其定能爲地方謀幸福也

▲烏 珠▼

○控告者果爲公乎

邑屬一面坡農會長陳繼唐假車會義僞造圖印擅刷捐票勒捐歛財被孟昭先等分呈列憲業已邀准查辦曾誌前報惟事關國家捐務地方公欵萬民膏血法律雖寬處則誣告者有反坐之條實則被告者受刑事處分關係重大不容不察近聞坡街多數人言陳會長之製造僞圖印刷車票與應務員刁化堂上下其手呑捐分肥確係事實而孟昭先等爲民請命公而無私呈請列憲法辦雖曰理直氣壯但難免一鼓再衰三竭之勢被告等因財勢浩大黨援附滿手段高超以不算賬爲第一要着以解說遲延謀最後五分鐘之勝利以分地讓畔爲暗裏之鉤餌蓋原被告素因土地涉訟久未勝負原告孟某較被告陳某財力不逮遠甚蓄怨已久覷隙圖報既查知陳某劣迹確鑿豈能不趁機而起况爲公益除貪變名正言順堂皇冠冕於是據實控請算賬以明有無弊竇豈知被告陳某洞悉其隱默囑朋黨暗說示意許孟某如果不究則前者爭訟之地必檢好退讓以達到其請求目的陽則絲毫未苟以掩人耳目此案孟某爲原告重要份子以爭地之慾望得遂亦即允許了案但孟某雖信魯仲連之話恐難掣被告之奸僞了案後而陳某仍不讓地則時過案了望梅未能解渴彼時奈何坡街之物議如是究竟孟某之原告爲公乎爲私乎抑假公濟私因私而廢公乎個中細情誠有非局外人所能知者

▲黑龍江▼

○徵收局長之更調

調任木蘭徵收局長趙恒辭職遺差以前任安達縣知事呂徵純接充又景星徵收局長王景泰辭職即委財政廳于辦事員接替

▲安 達▼

○市一校旅行誌盛

本埠市一校自李心泉接掌校長以來對於校務大加整頓關於知識體育一切訓練異常注意學生精神非常振作故來就學者甚形踴躍查該校高初級共四班現已達一百九十餘名大有人滿之患日昨(十三日)該校作車站旅行上午九時由校內出發赴市政局全體學生共分五隊計童子軍一隊學級聯合會職員一隊學生三隊均衣履齊整精神鮮明氣概活潑秩序井然于是市局長向全體學生勸勉大意謂諸生之精神振作紀律嚴肅足見師長訓練有方諸生若能努力所業則前途當不可限量等語演說畢衆鼓掌整隊赴車站花園于局長亦徒步隨行隊後在花園撮影畢乃折而赴道德會學校路旁觀者如堵嘖嘖稱道云

▲通 河▼

○李司令領械出勦

駐防本邑山林剿匪司令李向臣對于地方人民頗稱和藹所部兵隊教導有方是以在通官兵秋毫無犯且關心地面分路派隊剿捕以清盜源因地方胡匪時常擾境故不辭跋涉之勞躬親督隊追剿現各帮股匪均避往山裡近日界內匪患已告肅清該司令由山裡追剿昨已返通領得子彈數箱聞明日(十二號)仍擬帶隊出發赴山裡一帶巡剿以清匪患云

▲綏 化▼

○張區官請假未准

綏化城內警察第一區區官張樹春在差數年頗能盡職近來不知何故遽萌退志日前(八日)向警察劉所長口頭辭差當蒙劉長溫語慰留乃張區官去意堅決懇請求去劉所長云我(所長自稱)已請准長假不日就要交代雅不欲委撤屬員不然你到縣裡向徐監督面辭或者等新任所長到來再辭亦可張區官不得已又到縣裡面見徐佐輔監督請給長假聞徐監亦未允准

○冒充副官者被獲

有劉某者不知何許人身着副官服制到處攪擾並印有多數名片官銜皇皇東北陸軍二旅八團副官字樣日前(十日)在某雜貨店購買大宗綢緞及至揀完包好劉某云你們與我送去就勢把錢拿來該商店隨派一青年送貨取錢不意行至途中人稀之處該劉某由青年手中奪過緞包開腿就跑該青年追之不及乃報告警察電令四門一齊堵截當在南街某處將劉某獲住送縣法辦經徐監督堂訊初則支吾打了百十皮鞭該劉某承認冒充副官今日(十二)將劉某遊街示衆並令伊大聲說出自己不法行爲令衆人知曉以儆效尤云

▲肇 東▼

○王監督赴鄉查案

肇東縣知事王之翰到任半載政聲卓著對於司法極爲認眞既無偏袒徇私尤不積壓案件茲因原告胡姓與被告周萬山强盜殺人一案各執一詞久未宣判日前王監督爲慎重人命起見親到原發生事之鄰家粉房屯密訪一切以求眞相諒此番必有水落石出是以一般人民咸稱頌王監督之淸廉云

○各校長晉省參觀

本邑教育雖云發達然較諸省垣尚遜日前縣視學孟慶用率第一高小校長伊長泰第二初小校長孫懷瑾赴省參觀以資摹倣云

▲陶賴昭▼

○稅捐分局舞弊誌

本站稅捐分局委員楊東波前充該局助理員時即越法多端肆意舞弊雖有委員情同虛設如此等貪婪之徒早應斥革乃因係譚局長(即石鎮總局)之瓜葛親戚於上月陞充委員近更狐假虎威大肆橫行其積弊不堪枚舉今擇其要者錄之(一)擅易稅率去年九月至十二月財政廳通知元豆平均價每石爲二千四百吊二千二百吊其最低者爲二千吊而該楊某異想天開竟擅照一千八百吊合價徵收恐有不虞先以舞弊私吞數五分之一爲商會甘君壽再以少數餌商家査自去年九月迄今元豆輸出口者七百餘車每車裝運一百廿石以數計之即私吞百六十餘萬吊(二)賣放國稅各商家之賣錢捐如每月賣十餘萬吊上捐只二三萬吊其少納之捐按月核算微讓幾分餘均私交楊某(三)公議慶機器油房自開榨以來元豆稅票所開不過十分之二三豆油捐及豆餅銷場經再四訪查偷漏已至五十餘萬吊日前雙方大起衝突後經魯仲連調解方免至其他牲畜屠宰設賭抽頭種種弊端指不勝屈若長此以往國家損失伊于胡底幸有公民代表某君赴廳首告料楊某未免有海枯石現窮途束手之一日矣陶一

冠蓋往來

▲許蘭洲(督戰司令)十五日去天津

▲張宗昌(直魯聯軍總司令)十五日去天津

▲韓麟春(第四軍軍長)十五日去天津

▲常蔭槐(前陸軍執法處長)十五日由京來奉

▲張如昌(直魯聯軍執法司令)十五日由天津來奉

廣告

(德國著名良藥)

天津 駐奉 世昌洋行 內服

清血解毒藥

此葯專治人身氣血不和兼清血中污質哮喘黴瘡發寒發熱皮膚不潔痰火瘰癧花柳濕毒魚口便毒下疳橫痃週身紅斑小便腫痛四肢痠痛風濕骨痛半身風癱手足麻木各種毒瘡無論外發中潰以及婦女子宮內爛或紅腫疼痛花柳傳染並小兒胎毒一經試服莫不將血內諸毒一掃而除血液既清自然腐去生新而身體日漸强壯

每瓶現洋兩元每打現洋二十元

分發行奉天小西關 南洋大生藥房

奉天德商 和利洋行廣告

新到 煤油 發動機 保險 銀櫃

如蒙 光顧無任歡迎

地址小西門內 中日電話 一五四三 一一九三番

奉天紡紗廠啓事

各股東均鑒查本廠民國十四年份紅利每股應分奉大洋十七元省城各股東紅利由奉天總商會轉發安東各股東紅利由安東總商會轉發各縣股東紅利除新民縣暫行緩發外餘均由各縣公署轉發即希持紅利摺前往領取爲荷

緊要聲明

逕啓者已故族兄張守廷富於財產住榆樹縣街生前於光緒廿五年時與同城張振海妻張初氏苟合通奸初木蔓婦圖財勢時潛宿守廷家內浮來暫去父母溺愛禁止不聽因於光緒廿七年率八歲幼子福奎入張家答夢其父張環爲守廷子嗣計聘娶馬氏過門眞僞難同度初氏藉奸刁獨以藉死恫嚇守廷父子懼釀禍端與親族議妥借給土地二百五十三晌街基三處許其持照食租限以十五年歸還避禍並酬奸情可謂厚矣詎自守廷父子逝世後初氏遽生謀產之心封租換照暗更伊子福奎之名去冬又典賣土地四十餘晌未等立約爲張馬氏攔阻作罷並因借期已滿責令遵約退還原產初氏不肯反在司法公署控敝同族十四名誣謂伙謀家產鬧廳一次情虛潛逃匿不到案敝等誼關家族特難容其貽宗劃產除聯名呈請法署迅初氏傳到案對質判還原產外誠恐張初氏將借與地照紅契抵押借欵用此登報聲明凡以張環張守廷或張福奎名之地照紅契抵押借欵概作無效恐未週知特此聲明

張氏全族 張守彥 張守志 張守相 張守懃 張廣居 張瑜 張顯 張泰 張順 等全啓

恭頌警察第一區區官金君子衡之政績

海倫地處邊陲則五方人民雜集良莠不等而任警察之責者對於保護公共之治安宜若何維持人民之不軌宜若何取締化莠爲良勸非裁正之道殊非易易非有爲守兼優之才弗克肩此重任爲倫街洪荒初闢文化牛開所有警察進行事宜諸般待理歷任區官均因陋就簡各抱五日京兆之心敷衍塞責毫無振作刷新思想以故路政廢弛衛生不講幸本所長辛丙南氏識人善任擢金君德林爲第一區區官自就任以來埋繁治劇井井有條整頓路政擴加衛生嚴查烟賭晝夜勤勞不憚辛苦現在建設路燈業已告竣晝夜照耀如晝商戶門首設置水甬及垃圾箱並請蕭沿滿以除積穢刻在進行多半不日完全告成故商民罔不但商民等歡迎而倫街猶增一番新色象現又催促各商戶門首設置水甬感激金公之制度美備於前實不禁爲倫邑人民無量幸焉敬勒報端恭頌金公之德績者云

海倫縣 紳商農界 實信蔚 廣信公司 興合公 興合恒 萬發和 勃海春 三江旅館 復興棧 公義恒 海濱旅館 太山館 義昌花店 南海糧棧 東江南春 萬盛 三義客棧 源成興 便宜坊 東盛園 慶升花店 大昌恒 新記海燕樓 福德店 天興源 鉅發祥 西江南春 四昌店 裕太永 慶源達 太山居 盛棧 公順長 永和號 塞北春 太昌棧 永和隆 永升和 亞東棧 洪順昌 同義公司 三盛店 東亞棧 貨物貸莊 天增太 義和店 天順店 永合盛 慶元升 義發館 德昌店 仝啓

恭頌東北陸軍騎兵第二旅彭旅長麗生暨徐團長子鶴牛團長青山南營長馮營長桂林王營長常營長孟營長信營長各連長各排長並肇州縣騎兵游擊隊警察游擊各總隊長警查第四區香區官允清拯救黎民之德政地方不靖莫甚於四區自秋組冬胡匪四起遍地鄉民慘遭匪禍搶劫綁擄指不勝屈地方長官一再設法組織緝盜終鮮善策惟大同鎮街胡匪乘攏危險萬分大有朝不保夕之勢幸賴警察四區香區官允清暨騎兵遊擊中隊隊官于君錫秀維持鎮街人心稍安而四外大帮小股胡匪均由江西江南竄來數夥共有千餘名聚散不一分股滋擾幾斷行旅雖經警游造次痛勦彼匪復械不勝枚舉無奈匪衆兵寡擊此彼竄剿不勝剿防不勝防幸經東荒剿匪總司令彭旅長麗生率領徐牛各團長各營長各連排長暨士兵等冰天雪地晝夜奮勇搜剿在我境及江西等處與股匪接仗數次捕滅股匪數夥暨擒匪首匪稼人天方等數名示衆於大同打下人票不記其數均當即詢明取保釋安度綿毫不苟所帶軍隊經過各地方毫無擾擾紀律非常嚴明寔爲商民之保障由是地方匪氛漸息商民安堵皆諸公之所賜也商民等感戴大德無以爲報謹誌報端藉表謝悃

江省肇州縣大同鎮商民紳學各界同啓

丟失圖章聲明作廢

啓者因橢圓圖章丟失上列四梨瀛車公司除報官立案合行登報聲明今後概不發生効力特此

梨樹縣四梨瀛車公司謹啓

三江同鄉會啓事

[illegible]

奉天 (五月十九日)

大豆 四元八角五分

豆餅 四元八角○分

碗豆 四元二角○分

豆 四元四角○分

包米 三元○角○分

粳米 八元六角○分

元米 五元○角○分

各地電報

倫敦銀塊三〇片一六分一

奉天寄 大阪最 [illegible]

奉天 現銀每兩換小洋 五元一角五分

足金每兩換小洋 十六元七角○分

赤金每兩換小洋 十六元八角○分

紋銀每兩換小洋 五元二角五分

東三省官銀號匯兌行市

本號現大洋 上海匯現洋 元 角 分

敬啓者敝公司集合鉅資創辦多年承攬 [illegible]

市行糧

青豆 五元五角○分 合豆 三元三角○分 吉豆 六元八角○分 黃豆 四元四角○分 小豆 四元五角○分 [illegible] 五元○角○分

小麥 五元七角○分 大麥 三元[illegible]角○分 稻子 四元二角○分 糜子 [illegible] 麩子 一元九角○分 谷子 三元一角○分

芝蔴 九元五角○分 林米 三元七角○分 糜米 [illegible] 稻米 八元四角○分 勝米 八元七角○分 江米 十元三角[illegible]

上海標金 三一九兩八 上海銀塊 一四四錢 [illegible]銀塊 六五[illegible]○分○

◀金銀行市 寄最最大 高低付 月日限鈔換金 [illegible]

◀錢行市
小銀元每元換小洋票 三元一角○分
現大洋每元換小洋票 三元六角五分
天津中交票每元換小洋 三元六角四分
哈爾濱現大洋票 三元三角五分
金票每元換小洋票 三元二角二分
鈔票每元換小洋票 [illegible]

上海匯大洋 元角分厘
天津匯大洋 元角分厘
北京匯大洋 元角元厘
關裡匯小洋 元角分厘
大洋券票匯本省各地不加匯費

[illegible]家賜顧請惠臨敝公司接洽爲荷
阜成建築有限公司謹啓
大西邊門外電話一一八七

丟失地照聲明作廢
啓者鄙人早年在富錦縣七星河沿領得毛荒二萬方於民國九年更換新照今春因搬家紛繁致將該照丟失無論中外人等拾得此照槪作無效特此聲明
三岔河 張慶山 同啓

自由論壇

◎投稿者注意 本欄歡迎投稿任憑作者對於國事及地方事宜自由發揮意見有所批評然須出諸公正平允如有意訴訐或藉以攻訐各個人者本社一概屏棄並須具眞實姓名於稿尾以杜流弊

▲大公債 醞釀日久駭人聽聞之現洋五千萬元大公債(即奉大洋一萬萬元)今將發行令人驚心駭目相顧失色不寒而戰夫以東省人民之時勢論之担此項巨額之公債前途已有不堪設想者矣回憶民四張元奇民七王永江長奉時曾各次第發行奉大洋五百萬元公債以爲時奉省之財力較諸今日尙稱充裕歷經數年之久償還淸楚近年戰亂頻仍支出浩繁省庫如洗不得已乃大增發紙幣以濟燃眉遂致金融日紊再紊幾致一蹶不振即大名鼎鼎萬衆一詞理財最著括歛衆備之王永江氏亦竊於衛遂一再簽辭卸却重任決然舍去幸我莫公不避艱險毅然攝篆人民殷殷盼治期以我公開源節流以蘇民困振興實業以惠災黎不意我公握篆甫及月餘即有巨額之大公債出現宜聽報章其額面之巨已廿倍於疑昔其數不謂不巨我公之用心不可謂不辣此不啻將東省人民之財產一網打盡頻年攤兵私關所耗去之濫發紙幣不當基金已無形收回在執政諸公苦心籌畫搜括方法良爲得計較之王前省長有過之無不及者然苦矣哉小民夫近年軍興以來人民對於戰備上之供給直接間接損失之巨兼以王莊各地丈放之價額已數倍於是項之公債民力凋傷已達極點而復以巨額之大公債迫民承購諸公諸公亦何忍哉况昨報載公債條例名金融整理利息六厘八年後以現洋償還等語此種宣傳尤爲吾儕所不可解者也夫吾東省地處邊陲連年戰亂外貨充斥現洋諸多外溢內地既無極大之工廠復乏可操之銀鑛金融界又爲某國所操縱是以銀根奇窘財政屢告荒匱歲入不過三四千萬之東省紙幣而已此項公債之息五分之一其他軍政各費亦皆賴此金既年達六百萬元之譜已佔歲入以担注按此而論早有入不抵出之虞吉黑兩省不言可知若以歲入按年支付公債本金則各機關及當局諸君皆須枵腹從公此事萬不可能之事吾恐屆期當道諸公既乏點金之術須登周赧之臺而此時復宣言緩一時一種欺心欺人之政策朝三暮四愚懵人民剜肉補瘡飲鴆止渴莫此爲甚嗚呼常此以往東省人民之負担由二十倍不知增至幾千萬倍而後已將來所遭之浩劫不知伊於胡底農穀於野商穀於市睡噓之聲遍盈郊野敢怒而不敢言必致流於破產而後已吾不知當道諸公袞袞獨夫捫心清夜何以對桑梓何以對人民也悲夫 (夜光投)

▲吳張間終難合作 開啓稿考吳子玉張雨亭兩氏之政見雖各有其長然亦各有其短夫玉帥爲人好大喜功智勇過人生平抱負恒以天下爲己任故遇事獨斷獨行不恤人言此雖畧失之好問察言之過然其表裏如一毅炳如雲是以人民愛戴士心傾服猶不失爲大英雄之本來面目也甲子敗後韜晦黃州不期年而東山再起逐段驅馮猶執北方軍界之牛耳者蓋亦信義使然歟至若雨亭將軍起身綠林性情豪邁十餘年來保境安民三省治安其豐功偉績固未可厚非所可惜者不學無術貪而無厭每因意氣之忿一意孤行猶逞信於權利之爭妄冀非分俾擁鯨吞中原成子孫萬世之業驅數十萬健兒長驅直入軍旅所經廬舍爲墟罩縱獲勝利亦不過多得數省地盤(爲一時的非永久的)而樹敵愈衆若不幸而失敗則數十萬大好頭顱徒供此毫無意識爭權奪利之犧牲豈不大可惜哉慨夫兩次奉直戰役與夫郭軍督師之際其存亡絕續之交間不容髮當此之時吾恐雨亭將軍雖欲享平民安樂之福亦不可得復何有擴張勢利之想哉乃事過境遷初衷驟變近且表示反對護憲抵制顏閣不啻兼接對吳宣佈絕交說者謂奉直決裂將因此而爲導線余曰誠然天下事利之所在人必趨之今之奉直猶昔之吳越存滅觀感懷之已深縱無以上問題發生而其他之未來問題正多不侫敢斷定張吳間終難合作也 (逸民)

東三省雜報

△奉天▽

米價又漲 入春以來米價不時增漲一般小民非常叫苦詎知至昨十七日高粮米一項上等者每斗又漲至四元二等者漲至三元八角且多粗皮糟糠摻雜其間無力之小民哉呼怎麼過呢怎麼過呢聰保境安民之初幕已如此下幕誠不堪問矣

巡員調升 本城郵務管理局郵務長格林費以省城郵務巡員某調充他職遺席重要礙難久懸且必幹員方可勝任昨已將京奉段駐錦州巡員陳珍勳調省該員老成幹練作事認眞早曾在奉充任斯職頗著勞績用特調返原任以資熟手云

副官西上 三四聯合軍副官黃某日前隨張學良軍長回奉業已數日現因某項軍務礙難久留遂於昨十七日奉張軍長之命先行赴津云

購去電料 西豐縣電話局長屈華封前爲購買電料來省茲聞已將各種電料購置完備於日昨(十七日)運回西豐以備需要云

定期參觀 附屬地奉天修養團支部爲參觀東陵及同善堂之內容特募集同志定於本月廿三日上午九時赴東陵歸途至同善堂參觀預定每人會費金票一元如願加入者務於廿日以前赴實業補習學校院內修養團支部報名云

威信掃地 十七日晚八時許市政公所灑車由大西城門向大西邊門開駛行至信義長商號門首忽有一軍官阻止跳上管車者謂客乞擁擠請俟次回車乘之彼不允一再婉說一再拒之及賣票時彼亦搖首不受車掌無何停車理論彼初不應繼罵之終欲動武最後無辦法任之坐開車而已夫市所灑車爲公家營業尙受軍人任便欺凌普通商民可知矣在上將軍脚底下之省會軍領軍規亦與外縣等眞個威信掃地矣

巡捕獲匪 前十五日晚九點鐘日站同合棧門首有匪人于鳳岐逗留不去被巡捕周殿奎率同王士玉將該匪捕獲並搜出手槍一枝子彈若干當送警署訊辦云

壓死幼童 大西邊門外賈煎餅舖賈某之子年十四於今(十八日)日上午八時許在門口玩耍見載記公司之小火車徐々由南北行一躍上車意頗自得詎知行至阜成里因撥道岔者於車尙未走完即行鬆手以致車輪出軌車輛顚覆該童亦隨車倒地壓於車下全身壓扁其祖及父聞信赶到痛哭倒地幾乎氣絕當經該管警察將車手及撥道岔者看押一面將該公司經理王某傳案結果如何容訪再誌

飭緝逃犯 高等檢察據西豐縣報稱犯人王廣居因案潛逃請予通緝等情特于昨十七日通令各縣法廳及警甲一體嚴緝務獲送究云

紫氣東來 小南門裡毗奉萬國儲蓄會四月十五日開標結果皇姑屯管理過鎊之禮子文君得中特獎合誌本報茲據電訊該會本月十五日上海總會開獎之結果奉天儲戶中獎計頭獎三個係三三八一五號三四八二七號一三零四八號二獎三零二四三號三獎九七四六號三一八五七號三一三二八號四獎一六二七八號三一一七二號至得獎者之姓名俟訪再誌

曲直立辨 城西部家屯民人朱克彰朱克昌等爲本報所載新聞一再失實來函更正本報爲惜人名譽不厭求詳茲聞是地確爲前府非私有之產原函所述亦俱爲一面之詞無足取信茲將清丈局結案批示并載于下一件張炳華呈爲朱克彰等妄控合謀毀翻結押覆查合混由呈悉此案已據墾科員覆查到局當以該地既經王府撥給該庄頭又已領有新契紙則是產權確定無可更易應准承領不過朱克彰等各戶經理多年一旦奪出難免失業仍應歸該民等租種不得撤租以昭公允除令行明字總遼辦外仰即知照廿批又一批示云呈悉此案已據本局處科員查明原控繩員張素華勒索小費及更名費均無實據應予免議致直接交租與佃無關據交租不過爲經理者手續問題與佃無關該民前呈租契無論有無瑕疵足證明其爲租戶不能證明其爲原佃戶該府既歸此地撥歸庄頭又領有民國新契紙則是產權已定無可更易但該戶等對于此地經理多年一旦奪出難免失業應准歸所爭地枚歸張炳華承領仍由該民等各戶租種不准撤租以昭公允仰即知照于此亦可見曲直明眼之人不難辨識也

車夫失慎 城西某屯農民陳生之於昨十七日赶駕三套馬車來城售粮歸時行抵西邊門外一時失愼將某姓幼童撞倒傷左腿經警察赶到將其夫車帶所罰辦云

小販麕集 南關娘娘廟會尙須十日而一般趕廟會之小販則已麕集該處大有額滿見遺之慨查其要因每屆廟會一般小販實多獲利耳

△營口▽

修補暗溝 埠內暗溝多以木板修蓋自春暖解氷後因木板朽腐坍壞累累市政所刻已派員督工在各處補修惟此暗溝經年累月其中積穢堆塞若祇將坍處補平不加疏通挖掘恐於天雨時洩水窒碍必使疏濬完全方可無碍云

△姚千戶屯▽

教育鴻施 本屯小學校校長佟聘韓教員那冠西均于民國十三年下學期到校彼時教室坍塌學生缺額經會同士紳大加整頓近來教室整潔學生又浮于額數教員那君猶復能勤于職務所以日見起色云

幸未燎原 村東南唐家台街西頭住戶唐老八門前堆有柴薪日昨(十六日)村中小兒在垛旁玩耍竟用火將柴垛點着經村中多人當時撲滅幸未燃及房屋然亦危險萬分小兒之惡作劇若此其父兄可不嚴加管束耶

△遼陽▽

火車減價 本年舊歷四月初八日爲遼南鞍山廟會之辰聞南滿鐵路公司爲優待遊客起見特定半價由初六日起至初十日止中間五天由營口奉天間各站無論何人至鞍山遊歷者乘車均減半價云

△安東▽

假滿回差 本埠警察廳練所管理員韓某前因省視及料理家務請准短假回籍去有月餘茲聞假期已屆特於日昨回安到廳銷假照常任事云

升調員書 本埠附屬地商務會書記長張倬前因病逝世遺差因無相當人選虛懸至今茲聞曹會長以書記長一差事務極繁未便久懸特將該會事務員丁海樓提升所遺事務員另委丁玉堂充任以重職守已於日昨發表云

販土無忌 本埠興東橋附近永盛福木舖執事呂福海素有烟癖故入所不敷需用遂以販土爲生活因其手段高妙久未犯案年來獲利數千金近見安埠土價頗昂特携資赴峯蜜山一帶收買大宗烟土千餘兩藏在車軸中赶車來安適値土缺携赴七道溝出賣每兩價在票洋二十元聞某王街某商老客購去數百兩現在仍四出售賣據知者云此次售賣獲利總在萬元以上云

△蓋平▽

繩員被控 去春省署通令將前清戶股三陵各莊地收歸省有由清丈局擬定丈放章程莊頭種者歸莊頭承領丁佃種者歸丁佃承領等因在案詎今春清丈繩員崔某到熹後經莊頭康某張某臧某九朱長青劉某等五人聯合運動公署奉大洋五千元委員即爲作主無論佃戶有無憑據槪不准領全行撤佃盜賣於富戶各得價欵數千餘元是莊地收歸省有者不當收歸產所閥遂公舉薛某三人代表赴省以莊委合謀把持莊田撤佃盜賣等情分呈軍民兩署及清丈局請求究辦另予丈放云

定期考醫 警察廳所長爲取締庸醫愼重民命起見日前特發布告凡四鄉未經考試合格之醫生限于月之十六日一律來城報名聽候試驗考取合格發給証書方准懸壺等因當即通飭各區警甲就近傳知遵照云

△大石橋▽

保長野蠻 本鎭第四保保長司相卿在所聚衆設賭漁利被滿洲報及其他各報揭載多次經上峯派員查實令營口縣依法懲處刻正大施運動滿洲報又詳揭其行動司相卿積憤在心揚言非辦他們打出大石橋街不行適本街學校李教員與滿洲報分社周子穎主任係屬舊友五月十四日下午四時請周君到校飲酒不意司保長見周主任怒髮沖冠短服持棒突門叫罵你能登報我就能打當時李教員一面上前質問一面將周主任勸走嗣後司保長又率子各持鐵棒沿街叫罵幸未得見免生意外當經人勸阻回所究竟如何容訪再誌

△海城▽

幼兒行竊 十五號午後三許時抱兒路經火神街明盛茶園門首閭鑼鼓喧闐絲竹聒耳遂入內觀焉時宿花亭將成尾聲以入滿故翻首立觀未幾覺衣衿微動似有人相摸俯視乃一十數歲幼兒附余身站立雖衣服整齊而其神已露懼色知有異急向衣內探取所帶之奉票(二十四元)已不翼而飛矣兒旁無他人知兒所爲無疑搜其腰兒亦無所獲此時兒匿聲云搜不出來可不行言時且作回顧狀余知其詐急令其移動所失之欵於兒足下露出矣倘身拾起兒乘勢逃走當被聞警甲瞥見追至市場始行捉回余不欲多事乘嘈雜間抱兒返家矣

一針活命 日前在車站待車室間有人云該驛後街趙姓婦於上月間突患暴疾不語亦不食昏不知人延醫均云不救家人驚懼萬狀預備身後事詎知命不該絕適有遼陽西南穰家堡儒醫聞化南到驛訪友聞此消息大動惻隱親到趙家診視因用葯不及遂施一針少頃婦即甦矣未出數日病霍然愈婦家當謝洋百元聞醫僅留其半數而去

△蘇家屯▽

主任調換 本驛稅捐分局主任陳子安到差以來對於稅務異常謹愼不意於月之四日忽接總局命令與撫順主任司秀忱對調司君現已來蘇接事矣

△本溪▽

賊入女校 邑北大堡村官立女子高小學校有堂役宋某(姓名未詳)年約四五十歲山東人昨十六日夜間十二時在院內打更忽有賊不知由何潛入被該堂役瞥見向前打一打捧該賊回頭用刀將堂役頭部傷六七處經該校長聞知賊已潛逃該校立即延醫調治究竟有無生命關係容訪續誌

△郭家店▽

巡捕調換 郭埠前任巡捕徐馨五帮同區長辦事認眞可稱幹員今同公主嶺(與李雲峯)巡捕對調昨(十四日)日回嶺郭街中日官商人民在票房送行者不下百人均有不捨之意但巡捕李雲峯兒事勇爲就照前抓小偸帮同部長晝夜明查暗訪不憚勤務部長亦足以保護地面之靜安也

△衙門台▽

又放街基 驛官道西之街基去春經遼源縣放出商民建築房屋已無餘地昨十二日遼源縣又差專員來驛出放官道東之街基聞擬每號南北長十五丈東西寬五丈惟每號價値尙未預定視地基之優劣定價之多寡現正紛紛爭領云

站員互調 四洮鐵路衙門台車站站務員李自玉在驛時對於到發貨物頗有秩序不知因何與茂林車站站務員嚴慶林互相調換嚴君已於昨十日到站接理云

△半拉門▽

農商祈雨 入春以來並無透雨土乾二尺不能佈種民心惶恐猶如珠貴人民何以生活是以本區區長依照俗習邀集農商於陽歷五月十一日在本鎭關帝廟設壇虔誠祈雨焚表許劇若果降甘霖即當演劇酬神云

△梨樹▽

會長改選 邑屬三江口商務會長張書王繼遠均於二月下旬辭職該鎭商界全體同舉邢在中馮與亞爲正副會長不料二君竟堅不同意經人勸解多次始行允就查邢在中係天泰執事素稱精明馮與亞辦理教育多年作事穩練將來對於商務必有一番振作焉

△通江口▽

檢驗命案 昌圖縣地方分庭於月之十四日午後到埠東鄂家窩堡相驗于河屍身確係生前被夏廣寶謀害偏身皆傷驗竣於十五日返昌據鄉間衆人云死得甚冤聞者疑之

捉野鴛鴦 昨據一趕車者云北大街有某姓少婦(姑隱其名)天性淫蕩素與某甲有染被無賴往捉經野鴛鴦跪地哀求多時始惶惶逃走以致街面紛紛議論此事負家督之責者而謂可不嚴肅乎

△寬甸▽

浮厝宣埋 余(記者稱)初至寬昨日午飯行至城西覺腥臭觸鼻詢之同遊高君始悉黃陰山之浮厝使然該地距城僅半里許然往來衝要浮厝棺木十數具白骨暴露目不忍睹經炎日蒸騰臭穢四溢旣與衛生有碍復與人情不合有管理之責者速督飭其家屬忽爲掩埋焉

電話阻滯 電話之設本爲靈通消息我寬電話局於民國十三年成立本街話機尙稱敏活惟長途電話則室有其名余(記者)昨因要事與鳳城通話費若干時間搖很多電鈴終未說着詢之司機者始悉鳳城電話局僅一單綫又不設分機所有電話均由斯綫經過此處通話彼處亦欲通話以致互相紊亂始不便利當其事者胡不設法改良務求完美也耶

可謂奇人 本邑安家床子兄弟三人其季弟於初生時即異常人頭大身小骨格奇異今已卅七八歲長不滿三尺頭如柳斗手足短小身體肥胖幼年曾讀書數年學問尙佳其長兄鴻玉因其身像醜陋遇之頗苛七年前曾有日本人欲出金五百元買作玩物其兄當即慨允其父以骨肉關係拒絕之以致家中時起波折其人身材雖小日能行百餘里現在柏上照料洵奇人也

△同賓▽

遊街示衆 有程相廷者不知何處人日前來縣寓於城裡裕雅軒自稱係總司令部稽查帶護兵二名來同查事次日經軍警團稽查處前往盤詰程某言語支吾處長以其形跡可疑當即帶處詳訊程某自認確係假充稽查有碍軍界名譽當將其罪狀以白布書明貼於前後胸手執銅鑼一面前後隨兵士二名令其一擊一唱自宣罪狀市人聞聲蒸集隨觀云

演影酬神 東北門外呂某在本城開設商業有年因病許願影一臺現當天氣清明之際呂某請准稽查處警察所遂於月之九日開演以了心願云

△呼蘭▽

自尋死路 有耿輯五者巴彥人前曾充本邑縣署稽查因下鄉辦事詐欺民財被人舉發致解刑律當經法廳判處徒刑送監執行迄今已屆期滿不久即可開釋乃耿某不知悔過自新耐心守候竟于本月十日意圖越獄俟因看守兵包圍不得逞其行計自思已被獄吏看破機謀恐逸及自身乃復高聲呼號其他犯人聞其呐喊羣極附和一時院內鼎沸語言大譁典獄長聞知嚴加防衛發遂漸止嗣則郭廳長張檢察長路監獄皆先後前去升堂提出耿輯五及洪文舉二人開庭審訊初則隱匿不認借言措塞及經嚴訊始認有暴動脅迫意圖越獄云云當經檢察廳監獄據情電報上峯昨日午後五時奉電就地正法以儆效尤而維法紀即于五時半將耿輯五洪文舉二人提出驗明正身綁赴刑場執行槍決云

△通河▽

連獲煙犯 本邑出林剿匪司令李向臣昨九號由省領來子彈數箱以備出剿應用並於十一號派副官帶隊在街搜查烟館嗎啡犯一律嚴辦以防窩居匪徒當日獲得烟啡犯五六起一並送交縣署懲辦並令該副官淸查舖論何人有暗設烟啡館者一律拿獲送縣不准徇私據某方傳說謂李司令晉省督帥面諭有無名黑信稱李司令包庇烟啡館之說故該氏回通一律搜拿以剿匪安良爲第一宗旨云

△朝陽縣▽

軍紀嚴明 東北陸軍八十三團一營營長湯玉山自湯都統入朝西進後留一營營長湯玉山担任保護朝陽治安兼爲後防應援湯營長以職務重大竭力整頓軍紀以期無擾於民日昨又招集部屬曉以軍規凡對商民購物務取公平不准擾害違者軍法從事復行派多數稽查暗中查訪以儆不肖近日以來軍紀大振商民咸頌威德云

稽查盡職 本邑徵收局總稽查宿鶴亭自受委以來勤勞不懈市肆巷內巡行不遺在職月餘所獲漏稅者何至數十近日芳名大着奸徒相互戒儆稅務藉以日增如宿氏者可謂秉公處事焉矣

飛沫 新潮

新詩的音節(續)(饒孟侃)

無韻詩和無韻的有韻詩(即指破韻詩)中間還大有分別

關於用韻一方面我們講了許多現在可以再接着談節奏在一首詩的音節上究竟有多大的關係我們要知道一個人是整個兒的活在和諧的節奏裡便知道和諧的節奏在新詩的音節裡是一種多末重要的元素打一個比方說一首詩的音節好比是一個人的生命要是節奏的毛病是在細微的呼吸裡那末也許就有患肺病的危險要是節奏的毛病是在血管裡那末這個人一定得患心臟病要是節奏完全毀了那末就是他死期臨頭的時候到了再打一個比方說要是再讓多方面的不同的情緒加在人的生命(音節)裡面這末那快的慢的又剛是喜怒哀樂種種極不同的情性了

新詩的音節裡面要算節奏最難操縱所以現在的作家不獨是能夠運用(不說操縱)自如的狠少就是知道節奏是重要而自覺的繼續從這方面去努力的也不多

但是節奏又可以分開兩方面來講一方面是由全詩的音節當中流露出的一種自然的節奏一方面是作者依着格調用相當拍子(Beats)組合成一種混成的節奏第一種節奏是作家自己在創作的時候無意中從情緒裡得到一種暗示因此全詩的節奏也和情緒剛剛弄得脗合而產生的這種節奏純粹是自己理會出來的所以簡直沒有規律可言而第二種則又是純粹磨鍊出來的祗要你肯一步步去嘗試也是可以做得到的在根本上這兩種節奏就沒有優劣的分別因爲第一種方法有時候也靠不狠住第二種有時候也會弄得牛唇不對馬嘴(指情調與音節不調和)固然最妙是用第一種方法第二種工作 (未完)

廣告

天津世昌洋行
敝行運輸各種洋針來華將及六十年矣因物質純良銷售頗廣一切劣貨圖價賤仍難爲之競爭惟近有奸商利用此種情形輸入某國劣貨並仿造世昌洋行之商標欺騙顧主希圖漁利茲特聲明敝行各種針商標均已在中國商標局註册受法律之保護凡仿造敝行之商標或販賣仿造之商標依法均有應得之罪敝行近來查出罪犯不少均經呈報天津地方檢察廳依法懲辦在案嗣後如再查出有仿造敝行商標情事仍當依法嚴爲追究決不寬貸勿謂言之不預也

洮昂鐵路工程局廣告
爲廣告事查本路客貨運輸業經先後開始辦理並登報佈告在案惟彼時貨運手續籌備尙未完善祇能裝運整車貨物而零擔貨物未能同時裝運現在各項手續均籌備就緒業經通告各站由四月一號起開辦零擔貨運以便商買實行辦理車站爲洮南白城子鎭東東屏街基泰來五廟子江橋各站欲知詳細章程者可到就近各站或本局車務課詢問一切除佈告外恐未週知特此廣告

遺失股票聲明作廢
敬啓者鄙人曾在長春積欵公司第乙百六十七號股票一張計八股共哈大洋八拾元整前因遺失無着恐落他人之手有作抵押情事除向該公司聲明補領外恐未週知特此登報聲明作廢
昌黎縣 王運章 啓

到了 夏期軍衣料
好看能耐久的灰紗軍衣
結實不掉色的黃紗軍衣
到了 各種各材料
穿的很痛快的春夏期氅服
不怕雨的雨衣斗篷
本城來電話打派人送最新新的樣子去
奉天大東門裡
怡信洋行
電話 中國貳貳壹號 日本貳貳壹番

四洮鐵路局油類絲屑招標廣告(第十號)
本局呈奉批准標購機務用各種油類絲屑爲數甚多定於五月十九日在本局材料課當衆開標凡屬殷實商號有意承辦者務於開標日以前繳納投標押欵現大洋一千元標單費現大洋一元至本局材料課領取標單依據簡章辦理爲要特此廣告

雙城儲蓄總會廣告
敬啓者茲屆本會第二年度結賬之期當將本年營業餘利結算淸楚計股東每股得利二分九厘恐未週知特此謹啓

鳴冤栽物圖陷事實
鄙人魏幹臣係充扶餘英美烟公司及美孚油經理人前本年五月六日因事來大賚調查一切俾資設法進行銷路因營業競爭難激起老巴蘇烟及亞細亞油經理人王星五嫉視之心余與王某本相友善此次來賚格外週到酒席之歡待殊覺懇激故無疑意緣余素患心胃疼痛病每逢寒濕即行復犯王星知之故贈給藥丸數粒藥酒半瓶聲稱治此症神效頗速余歡受之及事已畢於七日回扶餘行至北門當被警察阻止通行嚴加檢搜得此藥品認爲違法轉送縣署余仍不知所犯何罪及當審訊仰蒙官憲明察秋毫斷案如神指證此藥內有鴉片質突出向不認識之王芬訂呈控余久販鴉片等情鄙人憮然而悟栽物圖陷全然敗露復查呈控者係王星五財東東夥合謀誣陷他人余遭無妄之害名譽污蔑生命不堪彼作無極之樂洋洋得意以爲隨願其心性陰險手段毒辣有如斯耶但依法律保障人權實究虛坐自然水落石出余可以伸惟不知者傳聞之訛名譽攸關特此預先登報聲明 鄙人魏幹臣

四洮鐵路局南新市場出放街基廣告
本局爲振興商業起見在洮南車站開闢市場出放街基業於去年九月間登報招商承領在案茲查該市場所餘各等街基爲數有限合再廣告凡有意承領者應即遵章來局繳價領取大單以憑換照管業萬勿觀望自悞特此廣告

東方太平公司 招請經理買辦
本總公司設在美國密啓耿城專辦各國出進口貨物如火油麵粉大麥化學品等茲在奉設立分行願充經理或買辦者(辦公時間由下午二時至五時)請到小西關郎家胡同南口培英學校內臨時辦公處直接接洽可也
洋總辦 華利 啓

丟失租照聲明作廢
啓者鄙人在本城西塔大街路南金城精米所西鄰即朝鮮基督教堂地址計地五分六厘七毫奉天商埠局年租照一紙不幸遺失勿論某人拾得槪作無效特此聲明作廢
奉天西塔大街朝鮮人基督教會金德簡啓

奉天萬芝堂葠茸莊

葠茸補腎丸

此藥專治男子先天不足後天虧損少年破身太早房勞過度腎虛腎寒精冷如氷不能種子陽痿不興興而不久夢遺滑精腦髓空乏腰痛耳鳴精神短少自汗骨蒸以及婦女經脈不調赤白帶下下元虛冷久不孕育等症服此藥添精種子壯陽補腎大有奇功每匣兩元四角一打二十四元

立止咳嗽藥

專治男女老幼諸般咳嗽不論年深日久虛損勞傷咳嗽吐血痰中帶血傷力咳嗽肺虛痰喘睡臥不安飲食少進內傷外感肺經不清此藥善能止咳定喘養血清痰能補能和能清能散管保去根永不再犯立見功效每付價洋六角拾付五元四角五付二元八角

三黃寶蠟丸

主治跌打損傷消腫止痛服此丸有起死回生之方每付五角

麝香解毒膏

揭貼無名腫毒疔瘡惡瘡瘰癧鼠瘡癰疽乳癰痰核濕瘡無不效驗每包價洋一元

麝香黑鉛散

專治諸般痧症疼痛難忍急上此藥無不效驗大瓶一元小瓶五角

虎骨熊油膏

此膏專貼左癱右瘓週身麻木筋骨疼痛內服本堂虎骨酒最能舒筋活血每大張價洋一元小張五角

神效虎骨酒

專治腰腿疼痛手足麻木半身不遂五勞七傷服此酒神效每大瓶四元小瓶二元

宋氏救喉散

專治咽喉諸症單雙乳蛾喉癰痧疹瘟毒纏喉花柳攻喉或腫破爛水漿不進吹之立消每大瓶一元六角小瓶八角

開胃止痛丸

專治男子心胃疼痛胸膈脹滿飲食無味嘔吐惡心寒積肚痛等症服之甚效每付五角五付二元三角十付四元五角

調經種子丹

專治婦女經脈不調氣滯血少時常腹痛崩漏帶下心跳腰痛咳嗽盜汗腰疼腿軟服之調經開鬱每大匣四元中匣二元

保胎健母丸

專治婦人患墮胎者或一次二次者或受孕之後久服此丸為勿墮胎之患誠屬保胎之良藥每匣二元

化痔双合膏

專貼男婦諸般痔瘡疼痛胸腸滿脹氣逆不舒泄瀉痢疾遺精腰腿痛疼手足麻木小兒食積脫肛腹疼痢疾貼此膏化痔消積速效每份八角

牛黃上清丸

專治諸般火熱上攻頭暈言語紊亂或偏正頭痛或咽喉不語等症服之神效每大盒二元小盒一元

琥珀逐淋丸

專治五淋白濁小便刺痛估染花柳魚口便毒毛髮脫落口鼻腐爛青腫下疳消淋解毒消腫止痒利尿通道每包八角

明目退翳散

專治眼疾無論遠年近日風火暴發紅腫赤爛雲翳障翳白膜一切等症時用努肉迎風流淚點之其效如神每瓶五角

總號醫士▲孔益悦　趙春園　分號醫士▲(奉天東關李醫民)

應症奉天省城(總號大西關大街 分號商埠北市場)萬芝堂謹啓　電話一一四三

此葯各埠均有代售　外處函購郵費自備

延壽三十年

中國人民有辦事能力之時期，平均在三十年至四十年，此時期後，骨節筋骨漸堅硬不靈，軀幹日見屈曲，纔現龍鍾老者之象，無能耐勞，欲享康健快樂長生之福，奚可得哉，第威德補腎丸，乃熟諳腎理精研之化學乃醫士所製，彼專於延壽藥劑詳加研究，故此丸能發展全身肌肉，造成清潔血液，防止虛弱免除疾病及未老先衰等情狀。

壯年者　服之，腎部康健，血液清潔，身體強壯，人身主要機關，常存幼壯情況，不致易於衰老。

老者年　服之，得恢復體力腦力，增加各部效用，血液清潔，肌膚活潑，得多享三十年壽齡，安妥無恙。

年幼者　服第威德補腎丸，身體及智力均得相當充份之發展。

請附郵票十分，索取此衛生益壽靈藥之試服樣品，即由貴埠藥房購用整瓶亦可。

價目　大瓶二元七角半　半打十五元　小瓶一元五角　半打八元

東三省總代理　營口源來盛洋行

老福順堂廣告

總發行所開設奉天大南關●製藥各種各城鎮均有代理

奉天巡按使化驗●北京內務部立案○奉天警察廳化驗

頭痛藥 每袋五角	睡藥 每袋八角	胃痛散 每袋三角
祛痰散 每袋五角	咳嗽藥 每盒八角	瘡毒膏 每盒四角
牙疼水 每瓶五角	吐血藥 每袋五角	大補血 每瓶一元
殺蟲散 每袋角半	退癀散 每袋三角	瀉下藥 每袋二角
虎骨熊油膏 大張六角	參茸百補丸 大匣五元	寧坤至寶丸 每匣二元
虎骨花蛇酒 每瓶元半	甘露藥酒精 每瓶一元	理血健腎丸 半打七元

▶最新編定◀

製藥彙報

▶業已出版◀

(內容)　一、序　一、通函治療規則　一、函購規則　一、本藥店啓事三則　一、註冊執照獎憑佈告各種影印　一、製藥各種功能主治服法用量價目附注各病原因症狀及攝生法　一、採餘局方各藥價目一覽表

如承索閱隨時寄贈

(附啓)　本號報係屬贈品承索閱分文不取但需開明同件處所姓氏併請注明係由閱盛京時報得知為荷　本藥店謹啓

健胃散 每袋四角	癬疥水 每袋四角	感冒散 每袋二角
治痔膏 每盒一元	瀉痢散 每袋三角	腳氣水 大瓶六角
梅毒丸 每袋六角	消毒丸 每袋四角	淋濁丸 每袋五角
平瘟散 每袋一元	香丹 特包二角	遺精藥 每袋六角
筋骨疼痛藥 每袋四角	小兒驚風散 每袋三角	小兒消積散 每袋三角
清胃化積丸 每盒六角	利水消腫藥 每袋五角	通明眼藥水 每瓶五角

奉天市政公所化驗有效特准銷售

主治諸病特有奇效　童子商標謹防假冒

李氏真正人人樂仙膏

●專貼婦女●經血不調●赤白帶下●久不生產●行經趕前●行經趕後●腰腿疼痛●肚痛鼓脹●乾血癆症●閉經不見●氣血疼痛●子宮寒冷●以上各症百貼百效專貼魚口膏●貫痔瘰癧瘡●五淋膏

定價　每大貼十二元、中貼六元、四元、三元　小貼二元、減價一半一月為限

補腎壯身　大力強腎丸

熊虎鹿三腎丸

主治各症

▲破身太早▲房事過度▲下元虛弱▲情竇早開▲精竅不固▲精神恍惚

▲房事早洩▲四肢無力▲夢遺滑精▲陽舉短小▲交不耐久▲腰腿疼痛

▲腎精虧損▲腰膝酸痛▲陽萎不舉▲臨房畏縮▲氣血兩虧　以上各症百服百效

▲先天不足▲色慾過度▲年老氣弱▲交媾不歡▲見色滑精

●定價大洋一瓶一元五角函購同件不誤謹防假冒

大力丸　三腎丸　定價　一瓶大洋一元五角　二元二角　匯票不通郵票代價減價一半

婦女白帶仙丸

主治●婦人閉經●白帶肚痛●經血不調●行經趕前●久不生產●因毒小產●子宮寒冷●肚腹疼痛●行經錯後●胸脹少食　減價一半一月為限

本堂精製以上各種聖藥所為濟世活人起見　◎減價一半一月為限

婦女調經丹

專治婦女閉經　功效如神　每付三角

鼠瘡瘰癧膏

不論遠年百貼百效一貼大洋三元

補腎壯身百服百效　育聖賓

主治虧腎●少年早婚●見色滑精　房事早洩●破身太早●四肢無力　腰腿疼痛●少年精弱●老年精衰　精神困倦●陽萎不舉●舉不而堅　凡因虧腎諸般各症老年少服之奇效

定價　一瓶大洋三元　減價一半一月為限

童子商標

仙膏真樣童子商標　謹防假冒不致受欺蒙

正嗽固肺丸

專治男婦咳嗽吐痰吐血肺病咳嗽痰喘等症服藥一二付保去根每瓶二付定價三角減價一半

痔瘡除根葯

專治遠年近日內外痔漏生管大便下血長流膿水奇癢脫肛痛疼等症者二瓶重者服三瓶保管去根定價大洋一瓶一元

戒煙一粒仙丹

為居家之氣和吸用乃戒煙最好良機如服斯藥百病不見無痛苦照常辦公每丸定價大洋二元四角減價一半

●人人樂仙膏

濱江督辦公署化驗有效婦女患痛無論如何難治者貼仙膏一貼保藥到病除

專貼魚口膏

百貼百效一貼大洋二元

◆呼蘭河華英藥房◆拜泉縣天昌照和館◆富錦縣永慶書院◆輔城縣永濟堂◆雙城縣東亞藥局◆額穆縣玉昇藥房◆平泉縣華北藥號◆海林站會榮藥局◆山海關華僕藥房◆阿什河世昌永◆梨樹縣天德堂

◆范家屯泰和公◆牛莊縣益和昌◆興隆縣興盛升◆樺甸縣永慶記◆泰來縣新昌房◆濟南縣歐藥房◆遼島縣易興永◆青島裕昌號◆蘆山縣安藥房◆徐州三樂多藥房◆山西霍縣泰和號

◆蘆台大同仁◆北京西藥房◆蓮縣公義成◆鞍縣德協泰恒◆臨春福順魁◆范家屯利大成◆河南泰昌行◆祁縣同春藥房◆張家口葆記藥房◆太原府三晉藥房◆歸化中西藥房

◆北京書雲閣萬成藥房◆開原廣和當◆安達站五洲藥房◆遼陽縣義和堂◆安東德順成◆海城福盛隆◆昌圖資業源◆本溪湖聚和增◆鐵嶺永慶生◆千金寨德泰興◆寧安松江報◆張家灣永豐興◆江省育生堂◆遼源縣復興茂◆通遼縣大來當◆鞍樂鎮成記◆營口義興號◆松樹福興成◆莊河縣成記◆山城鎮同益號◆西豐東興順◆新民利順東◆八面城彩裕隆當◆五常縣保元堂◆本溪張裕舖◆青岡慶成祥◆營口元勝川◆大南屯益豐泉◆長春中西藥房◆双廟子中和永◆寬甸縣復裕盛◆伊通天慶堂◆公主嶺三合公◆義縣西福順德◆四平街天德增◆長春興隆成記◆普蘭店三益興◆呼蘭河志仁堂◆通化縣興盛東◆莊河德興東◆義縣福聚祥◆通河中西藥房◆法庫永盛德◆鐵口益發祥◆蓋平恒裕堂◆通遼縣聚興盛◆吉林濟生藥房◆綏中縣華勝福◆新立屯德裕隆◆長春泰和藥房◆關西中西藥房◆奉天歐美和藥房◆奉天歐美藥房◆奉天日站滕浪町際豐號◆天津中西大藥房◆西安德生藥房◆錦縣福隆永◆北林子錦合藥局◆廣寧縣興茂福◆大法錢和堂◆洮南益興厚◆大連廣生堂◆烏珠河大生醫院◆濟南子廣生永◆海龍天興遠◆大孤山信昌德◆海倫中西藥房◆金家屯永增長◆海倫興華醫院◆鳳凰城洪章號◆郭家店復興成◆樺河縣頤興福◆寬縣天泰興◆三岔河志生遠◆盤山同德堂◆發東縣延壽堂◆金州志義成◆突泉縣同仁堂

◆奉天軍署街　電話一二一七號　震泰報館總經理處

◆哈爾濱道外正陽五道街口四大

白樺便是正宗　福壽堂總發行　電話一百六十七號

誠然不錯

可不是用過這味の素的麼怪不得有這麼好吃啊……

味の素的天分可真不錯不但滋味好用法又極便効力又極大極快隨時可做正合口味的菜還可以開胃口這樣理想的多大益處誰能不滿意歡喜呢

文明飯館文化家庭無不讚用

調味精粉

味の素

(味之素)

各處雜貨舖海味店洋酒舖罐頭行均有出售就近購取爲荷

小說

馬雷魯公的門 (十三)

（史蒂芬蓀著　崔煥柱譯）

此時天已將黎明。茫茫太空。充滿了清白無色的陽光。反射至深谷中。現出灰色狀。絲絲片片的白霧。繚繞於林邊。成蜿蜒於河上。牛棚中雞聲。隱隱又啼起來。那些景象。漸漸分析。成靜止狀態。已而便消滅了。報曉的雞。在半小時之前。便高聲而啼。現在又送出歡呼。以慶賀晝之神到來。一陣陣小風。在窗下邊樹梢上。繚旋迴轉。赤紅的太陽。徐徐自東方升起。漸漸變爲白色。如火球一般。在空際懸着。瑞尼士看完了這些風景。身上不覺發抖。他又緊緊握住了她的手。她說『天已黎明嗎。』又狠不合邏輯的說『夜怎竟這的長呀。嚷呀。我叔來時。吾們可說什麼呢。』他緊握她如筍的嫩指說『你將說什麼呢。』她默無一語。他乃用急快激烈的音調說『勃蘭芝。你看我或者是怕吧。你要和我縱身投入窗外去。正如放我手指。在你身上一樣。並不畏懼。但你若是注意我。你不能議我性命。裂於誤會之中。因我愛你熱誠。已到極點。我因你而死。正如我升入天堂。盡了對你的義務。』

他剛說完話。忽聽屋中一陣鈴聲亂響。一片刀槍乒乓之聲。表示出那些扈從者。又重復位。兩點鐘的時間。已算到頭了。她口眼傾斜着。低聲向他說『你聽着了嗎。』他答說『我直如未聽着什麼』她說『隊長的名字。叫張皮德夫爾士。』他兩手抱着她柔軟的身體。口吻着她淚濕的臉。說『我未聽着那個。』已而一種和諧的喞喞之聲。攙着笑聲。由後旁傳來。緊隨着馬雷魯公到來。大聲祝他新任兒的早安。(完)

本文爲麥美倫公司出版之短篇故事集中之第九篇。倉猝譯就。未經他人校閱。其中錯謬之處。或不能免。如承愛我者。詳加指示。實不勝感激之至云。一九二六、四、三一。譯者附誌

著述

▲南宗畫史 (續)

（儲丙著　禁轉載）

第七章　北宋諸大家

(一) 米芾米友仁

米芾字元章。吳人也。以母侍宣仁后藩邸舊恩。補浛光尉。歷知雍丘縣。漣水軍。太常博士。知無爲軍。召爲書畫學博士。賜對便殿上。其子友仁。所作楚山清曉圖。擢禮部員外郎。出知淮陽軍。卒年四十九。芾爲文奇險。不蹈襲前人軌轍。特妙於翰墨。沈著飛翥。得王獻之筆意。畫山水人物。自名一家。尤工臨移。至亂眞不可辨。精於鑒裁。遇古器物書畫。則極力求取。必得乃已。王安石嘗摘其詩句書扇上。蘇軾亦喜譽之。冠服效唐人。風神蕭散。音吐清暢。所至人聚觀之。而好潔成癖。至不與人同巾器。所爲譎異。時有可傳笑者。無爲州治。有巨石。狀奇醜。芾見大喜曰。此足以當吾拜。具衣冠拜之。呼之爲兄。又不能與世俯仰。故從仕數困。嘗奉詔倣黃庭小楷。作周興嗣千文韻語。又入宣和殿。觀禁內所藏。人以爲寵。子友仁字元暉。力學嗜古。亦善書畫。世號小米。仕至兵部侍郎。敷文閣直學士。

宋史謂其爲吳人。而諸家著錄。則謂其爲襄陽人。且芾嘗自號襄陽漫士。又嘗書姓名爲芊黻。則其自以爲楚後可知。又其生卒年月。宋史亦不詳。四十九歲而卒。似不應稱米老。今據歷代畫史所考。生於皇祐辛卯。卒於大觀丁亥年。五十有七。又按疑年錄考。東都事略云大觀二年。卒年四十九。與本傳同。但程北山題米元章墓。謂生皇祐辛卯。卒大觀庚寅。若然則六十矣。究不知孰確。(未完)

譯記

▲文藝叢考再編 (續)

體性　（陶明濬）

所謂雅鹤。則裁密而思靡者何也。雅。對於俗而言。鹤對於不美者而言。古人文章之佳處尚多。雅鹤特其一端也。俗何以爲文之累。以俗者世俗也。世俗人之見。皆所謂家人筐篋中物。不可揚於王庭者也。今以世俗之情。與世俗之見。完全入文。則文之本先壞。而其末自不能久。略以整理於太昧。誘案妙乎玄門。柳芒理於未殊。潛微言於已墜也。不亦難乎哉。文章又何取乎鹤美。日文章其猶器用也。平常備器。亦足供需。然必須加以雕鏤。加以鉛飾。焗分若瑤珠之光。潤然爲美玉之澤。觸手生溫。而人日不剩者。始足以供其求而應其好。同一器也。而以良窳見別。文章之功。過於用器。則其區別。嘗然更嚴。而不容稍疑矣。今既以鹤雅爲主体。雖則一切塵俗之見。無由闌入。鹤則一切固陋之言。在所必除。非裁密思靡者。能如是乎。舉凡裁剪斷制之處。反覆周詳。無一毫之罅漏。則言滿天下。無寸釐尺累之可指。所發之思念細膩綺麗。著手而成錦繡。粗獷元之習氣。可以根本掃除矣。所謂淹通。則周漢諸者何也。人之大患。在無學而好爲文。學之不至。文於何有。猶如皮之不存。毛將安附也。淹通之人。於學所不窺。而咸精其能。遇事自無隔閡。倘理而能屬斷。當其然筆爲文。辭雖少而理則暢。語雖約而事則舉。如枯葉爲秋風所掃。涸冰爲春日所泮。無所不釋。一無滯留也。吾儕不自知已之不淹通。而惟師古人之詞。師古人之意。倣古人之字。倣古人之法。事事皆如古人。而神理終不侔何也。淹通不及古人故也。故論一事也。則首尾不貫。談一理也。則曲直不分。詞不能屬。事不能比。安得斐斐響聲。似有若無之妙乎。今既能淹通。未爲此文之本。已具此理之實。處之無有不周。如大章豎亥之步天下。九州之大。無有不及之足跡也。敷藻當然完密。如鄧林之樹。若木之枝。所蔭者不止千里。其高且出於九霄。其密何如哉。

談叢

▲梨雲影續編 (二)

（冷佛舊作）

▲秀品朱幼芬 (比丁香)　嬌婉婷婷

遠山嫩綠。春水晴波。有人如此。在山水阿。我今過之。頓起情魔。未親香澤。只聽艷歌。如梅蘊藉。如柳婆娑。是可發也。我如之何。

幼芬姓朱氏。名倫霞芬子也。芬工青衫戲。色藝冠一時。貌映秀唱工亦別出心裁。不屑爲時世妝。爽如并州剪。脆如初炙簧。時以轉曼移人。令顧曲者。如挾雙柑斗酒。到柳陰中聽轉黃鸝。神乎技也。生三子。長小霞。次小芬。幼芬其三子也。貌明麗而婉媚。體格尤修短合度。其出場也。珊珊娜娜。如煙裊柳絲。月移花影。非天仙化人。何能至此。霞芬卒後。小霞理家務。使兩弟握揣外事。小芬唱鬚生。頗能於老角色中。獨樹一幟。庚子後以失音。又復穿優孟衣冠焉。幼芬雅而慧。與諸詩棋名士。裴馬王孫遊。門前車馬。蟻旋羊羶。嘗偶夜花燈節也。王寅菊榜。幼芬以十三歲雛鳳。竟做探花郎。其年狀元乃王琴穠也。次年菊榜。遂向百花頭上開矣。幼芬早失怙。母氏憐之。不忍逆其意。遂涉於溺焉。故所交遊者。偶闖之。橫眼角涉涉。秋波欲滴。如帶雨海棠。愈形嬌媚。因此人多溫欵之。粵中某君。名流也。有王珂情癖。遇名伶艷妓。必爲護花鈴。雖逢强而有勢者。不之讓也。有贈幼芬詞一闋。頗足描繪幼芬稚時情態。故錄之。

洞仙歌(贈幼芬)。露華痕泣。愛鬢簪花下。依約龍鐲鐲相兒。似銜條鳳子。嬌羅雖。渾不是阿母宮中慣嫪。春風齊喚起。似笑疑嗔。兩絕吹笙院院。梅子迎微嫩。玉女窗前。不覺淚珠飾嚥。要商略羅腰。對花吟。莫紅豆輕拋。那人愁絕。

童話

▲花花之夢 (四五)

（小天）

我不獨那時異常恐怖。而到現在偶然提起來。我還心悸不休呢。因此我覺得世間死於非命的人。實在是多的很。我更覺得人類的殘忍兇惡有甚於禽獸。儻或照這樣人類去過生活日子。怕是『恐怖』要滿佈世間了。那等怪異的事情。都是我們孩子不能推測出來的呵。這等人們要把自己的血兒來畫花。像方纔那個孩子把頭弄破。都覺得奇怪與痛苦。這人類之在今日。眞々是不可思議了……』

寅碧講到這裡。覺得天氣是十分的熱了。便從衣袋裡掏出了手巾來。擦他頭上的汗珠。他一邊擦汗一邊打戰。他眼兒望着寶石山上的紅石。酒家的布旂。和園覺庵東的杏花。都好似與他所講的血花一樣的是恐怖之色。而他尤其是看見掠奪柳圈柳環。而跌破頭兒的孩子。於是他不待霸王們。向提出什麼分外覺得他是不爭頭兒當作貴的東西。便急速的向那孩子說道『可憐呀！我的小朋友。連你的頭兒也開了花了。但是你却爲的是什麼呢？』唱兒天生是個魯莽的孩子。不待那孩子自己來答復。他便搶着說道『他所以這樣開了花花。大概也就是搶柳圈罷』寅碧瞪他一眼說道『你別你是會說話。不然他還拿你當啞叭賣了？……』寅碧還未說完。登時大家都哈哈大笑起來。有的一躍而起伸伸他的疲腰。』有的居然起來把石台邊上的聽者。一拳觸到台下。惟獨那先跌傷了頭皮的孩子。却安然不動的等待寅碧的教訓。其餘的便彼此亂推起來了。寅碧把手巾蒙到頭上。一來擋着强烈的日光。二來假裝沒有看見他們。只是口裡向那孩子說道『你眞不疼痛嗎？你到底爲什麼不覺得疼痛？』那孩子答道『就爲的是清明節人人都得有幾條柳枝狗。自然我沒有。還得趁時來搶奪。那裡管什麼疼不疼。有了柳圈。就可以玩耍罷了』

寅碧道『唉！可憐！你還是爲着柳枝編的狗兒。可惜你被狗兒把頭咬破了。那麼你怕死不怕呢？』那孩子說道『不怕不怕。死了我也作出一種人類的哀歎。那不你也聽着花園裡。有個我麼了』寅碧聽了。仍然覺得這些年。白讀了好些書。如今又到了被人過止說話的地步。他倒要估起來走回家去。但是腿兒已然是麻木了。起來還得倒下。小金哥兒一回頭。看他倒下。便說道『完了我們先生。如今也從地上摔下來了！』(未完)

別錄

▲何等趨勢 (五六)

（小天）

如有人不能了解社會爲何物。亦即未能了解自身與社會之關係焉。若其自身在社會間不能始終完成其人格。其爲人也。已將自身陷於非人之地位矣。所以持個人生活主義之人士。而欲其本身仍爲『人間的社會』一份子。以求有利於羣衆之生活。不亦戞戞乎其難哉。然則其自身的地位。既非處於『人間的社會』。又不能處於『神中的社會』。其必處於一另外之社會乎。

今世。科學萬能。『神』也無實。自雖從事於化驗。夫不能由化驗以證實。其令人之不能信仰也。固亦宜矣。雖然。科學分析宇宙之原質。至於今日。亦不得不精細矣。若夫生命之力。則無論如何。勢難再假物質以造成。所謂科學萬能也者。其言不待人攻。而本身必早已自陷於破裂之境矣。且生命力之成也。一面由於神。一面由於質。蓋神質相合。而後生命力方能從而發生之。所以化驗物質後眞證實。而謂有質。不能化驗夫『神』。以求證實。而謂無『神』。要亦一偏之見耳。

夫所謂『神』者。超乎物質(肉體)一種至上之精神耳。至上精神既有支配其思想與肉體動作之能力。則此種精神對象中。亦必有其景慕之模範。蓋至上精神既有完成其至上人格與生活之觀念。則其對象中所景慕至上模範人格之標型。即令人之所謂『神』而已矣。『神』豈先天地而生。而造乎天地。非人類精神之所寄託哉。然則。反對宗教。除反對教徒無賴外。從根本上反對宗教。必反對乎『神』或反對乎與『神』有關之一切傳說而無疑矣。蓋與『神』有關之傳說。均係遠古傳來。雖失之於妄誕。然就人類生活上觀之。其使人務不出向善趨美之一途。亦無一非脫離黑暗而即乎光明。此同人類至上精神之表現。不必謂託神殊爲太愚妄也。使如命反對宗教人士。而徒事於機械肉體之運動。日月而不休。雖錦衣玉食。需則必有。吾知其肉體與機械一貫之道中。必感枯燥而無味。恐有良醫妙劑無能治其煩悶疾苦。甚或在安逸生活中而竟死其內體也。由此以觀。人類精神。雖非萬能。亦有萬一之至用。不能屏除人類之精神。即離過止至上精神之流露。不能過止至上精神之流露。亦即不能抵制至上人格之『神』之信仰。與假定存在。斯始爲萬物之靈之人類。生活中必然之傾向。初非可以草木禽獸之生活。而完其物質萬能之說也。(未完)

創作

▲同情 (五)

（心秋）

『嘻！嘻！……』幾聲下課的鐘聲把他的思潮打斷。學生們了課。魚貫出了教室。跑到操場玩去了。他也就到教員研究室裡去。他的同事C先生向他笑道。

『吸！師文你來了。我想給我代第二堂呢！』

『可不是！別提了。校長在我那級上說了好多的話。不知說些甚麼？』

『我想沒有甚麼？學生大概是鬧來的……』C先生說完用眼睛。遞給他一個眼色。還向他們那個同事的A先生呶一呶嘴。表示不叫他聽着的意思。他此時就明白了。

『呵！師父來了！我們打算誰有開堂給你代課呢！』A先生轉過頭來說。

『謝謝！我的錶錯了半點鐘。以致晚了！抱歉的狠！』

『校長往廳去了。你們知道嗎？發薪大概在今天……』B先生坐在椅子上口裡含着香烟的烟圈。並不對誰這樣說。

『去了嗎？咦！那五十塊錢不知怎沒辦？聽說縣裏已竟轉到廳裡了。不知校長能否讓他們扣下？』同事F先生現着很失望的樣子。聲音非常的急促。希望大家給他一個斷定。

『爲甚麼五十塊錢？……』B先生問。

『就是畢業時。候請的參觀費呢』！E先生說。

『罷了！就是……可憐我們小教員借了幾塊錢還要往回要！』B先生把教科書木子往桌上一摔。聲音高沉而抑的落下去。(未完)

文苑

▲李母張太夫人輓

詩

吾友吳山李怡忱君。政界中傑士也。其令堂張太夫人。相夫教子。久著賢聲。怡忱以母教成名。歷守郡縣。所至興利除弊。德被生民。實太夫人慈祥愷悌有以啓之。太夫人好佛。虔奉內典。終身不輟。本年三月二十七日。含笑歸西。異香經日不散。享世壽七十二歲。遺命以所積淨資。捐助善舉。余所經營之中華青年會。亦蒙捐及多金。聞訃之餘。哀感無旣。亦謹撰五古一章。聊表欽悼之忱。而詞意拙劣。殊不能表太夫人之懿德於萬一也。西河傅立魚謹撰

閩東有萬里。山水雄且奇。其氣極磅礴。鍾育有遺懿。產出碩士聲。譽振華東。更誕金閨媛。舉世稱母儀。懿範永永存。愧煞翠鬢眉。卓哉李君母。女誡端始基。迄乎結褵。賦孝養更無虧。閨房徵肅穆。夫唱而婦隨。相夫明大義。應變歷艱危。捍災並禦患。鄉里作藩籬。天道何昧昧。寡鵠詠哀詞。甘停辛茹苦。矢志撫作兒。斷機嚴勸學。典珥覓良師。果然學業成。一方保障資。瘳疫恣流行。死亡衆流離。憫象不忍睹。哀哉彼蚩蚩。賢母沛澆恩。賢子擴良規。彌天消殄氣。蕭慶和風吹。醫如灑甘露。苦難救慈悲。至今歌頌聲。猶徧松江湄。文郎紹箕裘。綬賢並聲名馳。板輿遠迎養。所至德澤滋。悉稟慈母訓。從容德政施。長齋奉繡佛。經典虔奉持。婆心一片具生佛。萬家推。西歸遠命駕。何必躋則騰圓光。吐頂上異香拂。屏帷生固有自來。一笑臨去時。且値彌留際。猶惠養士資。慈顏雖永逝。徽音百禩垂。顯生久欽仰。登堂恨拜遲。秉筆紀淑行。留以當口碑。

▲一葦軒詩存 (續)

（鑫平劉德成）

過墳山寺

山勢如墳擁地起。巍然古刹白雲裏。在抱溫泉右帶河。門前老柏何年紀。中有禪房草與隣。紫蘿經雨更清新。重聽僧對語絮叢前。小雀亂呼人憶昔賢齡。友八九讀書此地師衛叟。月明園坐笑談餘。競書歪字。龍蛇走。呼嗟乎。此景此情幾何時。遂良鬚髮已成絲。愁懷頻向西風訴。花鳥有知亦笑癡。

和林守璣以梅花喻某名妓詩原韻

斜倚疎窗意態妍。雪痕香冷月痕鮮。若非仙鶴雛相近。除却騷人不受憐。幾度琴停紋外聽。三分笛弄夢中傳。愛梅我亦成張癖。妬煞林家獨占先。

感懷寄陶菊畦廳長

走俗抗塵誤此生。揮毫慣作不平鳴。沈淪濁水無知己。追逐桐城不計名。淚灑孤山林處士(指先師林長廬)。心傾三徑陶淵明。座間捫虱論王猛。大好頭顱贈國英。

▲別李東園先生

（君用）

樵閣四度採萎嫄。瓦子窰中幾樹村。斜倚三間茅屋裡。路童指點識東園。東園四壁唯朽廢。開傍昭陵擬松粉。飢餓驅歸不忍歸。無田不去信眞隱。眞隱驚惶忽出山。開關布衣叩天顏。乘興早自識名姓。播謁三呼行在間。行在驚惶自効時。値盧尺沸不支持。于今我即歸京別。願我無言儻若思。

五月十九日

舊四月八日

水曜　戊申　大安　平　箕宿

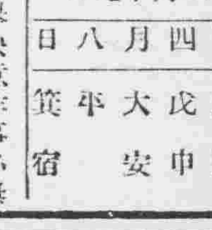

▲一白之人名利共舉決意作事必無過艮乾辛吉▲二黑之人浮動鮮有定入之日行動須愼坤丙長吉▲三碧之人易誤進路而深陷之日家居爲安坤壬丙吉▲四綠之人次第向吉之日但謀財宜從緩坤丙乙吉▲五黃之人心思弛緩易招失敗之日坤南巽吉▲六白之人鬱悶不舒之日移轉旅行凶巽北壬吉▲七赤之人如涉廻波之日一刻不可忽巽艮辛吉▲八白之人易生物議之日須愼言丙坤巽吉▲九紫之人內之小事從緩宜先理外間之大事之日乾乙丙吉

黑龍江省廣信公司啓

爲通告事查敝司發行之週年四釐債券原定每年舊曆四十兩月爲付息之期玆查本年舊曆四月第一屆付息期限轉瞬即到舉凡存有該項債券者即希按照定期(即舊曆四月一日起至三十日止)向敝司或所屬各分司號持券領息自必照章付給倘有逾期未經取息者應准於第二屆付息期內再行補領平時恕不照付特此通告週知

鳴謝華商福安聯保保險公司賠欵迅速

本號於四月十三日因柴垛失愼延燒貨倉內貨物幸曾在甜草崗聯保福安兩華商保險公司保有貨險大洋八千元遇事後即稟由甜草崗經理劉蘭芳君及元聚東號勘驗確實估計損失立即照數包賠不折不扣異常迅速用特登報鳴謝並表揚信用焉

黑龍江省甜草崗協順昌啓

丟失地照聲明作廢

啓者敝人於民國九年一月十四日在本縣領得地照一紙坐落金家山南至袁德全北至于長河東至潘智潤西至烏珠密河納租地四埛五畝因避匪丟失無論中外國人拾得槪作無效特此聲明

同賓縣東金坡山張萬財啓

白熊到哈

本號運到北冰洋所產之白熊皮身長丈許毛色潔白滑澤有光誠爲罕見之異品可作床褥用到貨無多廉價出售有欲購者懇祈駕臨是荷

哈爾濱正陽街囧頭屈義昌　細毛皮莊謹啓

明水警官盡職

明水西北鄉第五區第一分駐所與泉鎭地面夙爲胡匪出沒之地經設治後迭次清查避瓦匪竄除而小醜跳梁不無爲民間之害自巡官李君學詩(係安徽人)視事以來力勸公務品性良直作事認眞晝夜巡察素無正業者皆望風潛逃地方藉以安謐警官如此可謂不愧其職耳

明水縣五區一分所全境商紳民戶等謹頌

恭頌駐樺德政

東北陸軍步兵第十三團團長任公桑廷暨縣長趙公任蘂之德政

且鄙人籍隸永平素世承農業蓄嗣因避亂搬至樺甸街後居住不幸於去秋八月二十五夜被股匪天龍吉勝等匪越障闖入當將鄙人連同子任一併綁去隔日將鄙人放同勒限抽贖否則槍決斯時鄙人正在走投無路之際幸經團長任公親帶得力官兵蹤踨搜緝旋於九月初十日在天平嶺地方陣斃匪首匪徒十餘名得槍若干並將任男倖逃縣長趙公多方設法援助市將犬子贖回現在父子得以團聚一家老幼得有今日者實二公之所賜也受惠良深無可爲報用誌數語略伸感忱

吉林樺甸縣街住民尤繼文謹啓

招商局船期告白穩快第一

圖南快輪准于舊曆(四月七日)即禮拜二早由營口開往烟台上海以後常川往來每隔十日一次定期不悞

奉天代理客票處　大西門裡眞正稻香村　小西門裡眞正稻香村　全啓

爲大照遺失聲明作廢

事竊於民國三年鄙人以次子之名熊紹南在富錦縣五區安邦河東由長發屯領得河工地四方東至陳尙春北至那國福因犒文換照交前監督陸季良代辦並託代寄古垣家兄玉生公館詎料該二公相繼去世無從查考除請富錦縣署另行補發部照外理合登報聲明無論落於中外何人之手槪作無效特此聲明作廢

登報人熊幼南白

聞

哀啓者不孝男彭紱等罪孽深重弗自殞滅禍延先考文昌府君諱子昌號紘生紀五公慟於民國十四年夏曆十月初二日午時壽終正寢不孝男紱等侍側親視含殮遵禮成服奉慈命於夏曆十月二十二日扶柩去歲暫居於珠林寺謹擇於陽曆五月三十一日禮祭六月一日成主六月二日開吊恐訃不週特此謹聞

孤子彭紱泣血稽顙　春生
設居奉天小東邊門外珠林寺　通信處大北關[illegible]

聞

哀啓者不孝益等罪孽深重不自隕滅禍延顯妣封夫人太夫人痛於中華民國十五年四月廿三日即夏曆丙寅三月十二日午時壽終津寓內寢距生於道光乙未八月初五日辰時享壽九十有二歲不孝益隨侍在側不孝等親視含殮遵禮成服先期歸商奉天開弔安葬服擇期扶柩回籍安葬詳擇於陽曆六月五日開弔六日發引恐訃不週特此謹聞

孤哀子陳益泣血稽顙
喪居天津日租界橘街三育里　本寓通信處奉天交通銀行

全球第一戒烟丸

敝社代理天津益大藥業商行專製全球第一戒烟丸神效超羣靈妙特殊至近友朋試驗者頗夥無不應效且能除癮而無痛苦可謂濟世慈航較比他種戒烟藥有天淵之別每料三瓶大洋六元　外埠函購加郵費四角

代售處錦縣西關舊街

中華派報社白

失戳聲明作廢

本年陰曆三月二十一日來城寓四海棧店內宿客擁擠與匪人滿第二有匪檢查衣兜丟失名戳一具篆文曰胡寶泉印字樣徧覓無踪恐被小人竊去藉端生事此後無論何項契據憑單如發生此項者槪作無效特此登報聲明

依蘭胡寶泉啓

精血素藥片

功效主治
●生精補血
●轉弱爲強
●改造身體
●益壽延年
●男子腎虧
●婦女血傷
●諸虛百損
●服用特良

此藥片經北京內務部特許行銷美國醫學博士証明勿論男女服用精虧則補精血虧則補血主治男子腎虧陽痿遺精之嗣婦女子宮寒涼經血不調等症其效誠爲空前未有之聖藥也

價目現大洋計算
小瓶一元六角 每打十六元
大瓶二元四角 每打二十四元
各省城鎮各大藥房洋行均有代售
中國總經理處 哈爾濱大昌隆
總發行所 哈濱正陽十一道街 **東華大藥房**

佳良行 賣最準確的鐘表◎◎
佳良行 賣最美麗的寶石◎◎
佳良行 賣最文雅的粧飾品◎◎
佳良行 賣最便宜的是批發◎◎
奉天 城內中街電話七百四十號

生毛如神効驗!! 大博士之藥

生毛 富美納音

富美納音之生毛藥者係皮膚科專門大家田中醫學博士發明之藥東洋 [illegible]

東京市芝區田村町十八 東京藥院本店 電話青山三五七八番 振替東京三一八三二番
大阪赤十字病院前 東京藥院支店 電話南一一四六番 振替大阪五〇八一八番

横濱正金銀行 奉天支店

資本金壹億圓(全額拂込濟)
積立金八千參百五拾萬圓

電話 一一一一番 一二一二番 二五〇番 五三七番 四七一番(宿直用)

●總行 日本横濱
▲分行所在地
東京、名古屋、大阪、神戸、下關、長崎、青島、濟南、天津、北京、香港、上海、廣東、牛莊、大連、四平街(?)、原、長春、哈爾賓、西貢、新嘉坡、蘭貢、卡魯卡達、孟買、卡拉其、馬尼拉、斯烏拉巴牙、斯馬蘭、巴大必牙、西脫尼、倫敦、里昂、漢堡、布哇、桑港、羅斯安登路斯、紐牙說兒、紐育、利歐鐵加內羅、布納細愛兒斯

頭取 安田善四郎
正隆銀行
奉天支店 浪速通
電話四五五一・一六五〇・六八〇
小西關派出所 小西關朝鮮銀行西
電話(五二)二七

美國新式 農業用諸機器 俱全

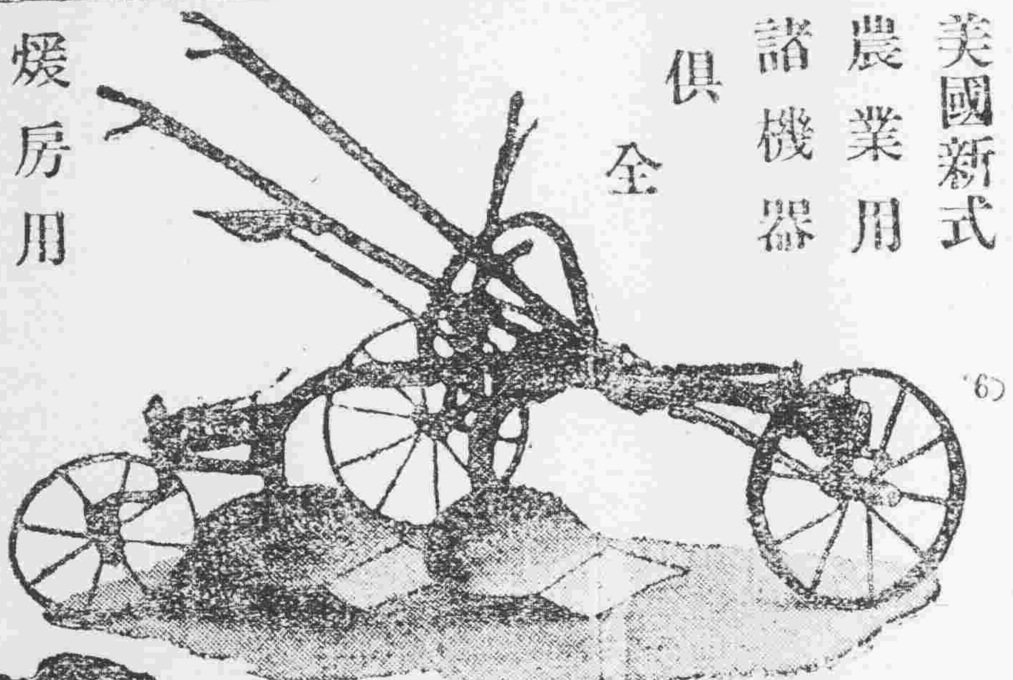

煖房用鍋爐放熱汽片
鐵管汽管材料
發動機電動機
汽爐汽機

鐵道、鑛業、工業用諸機器

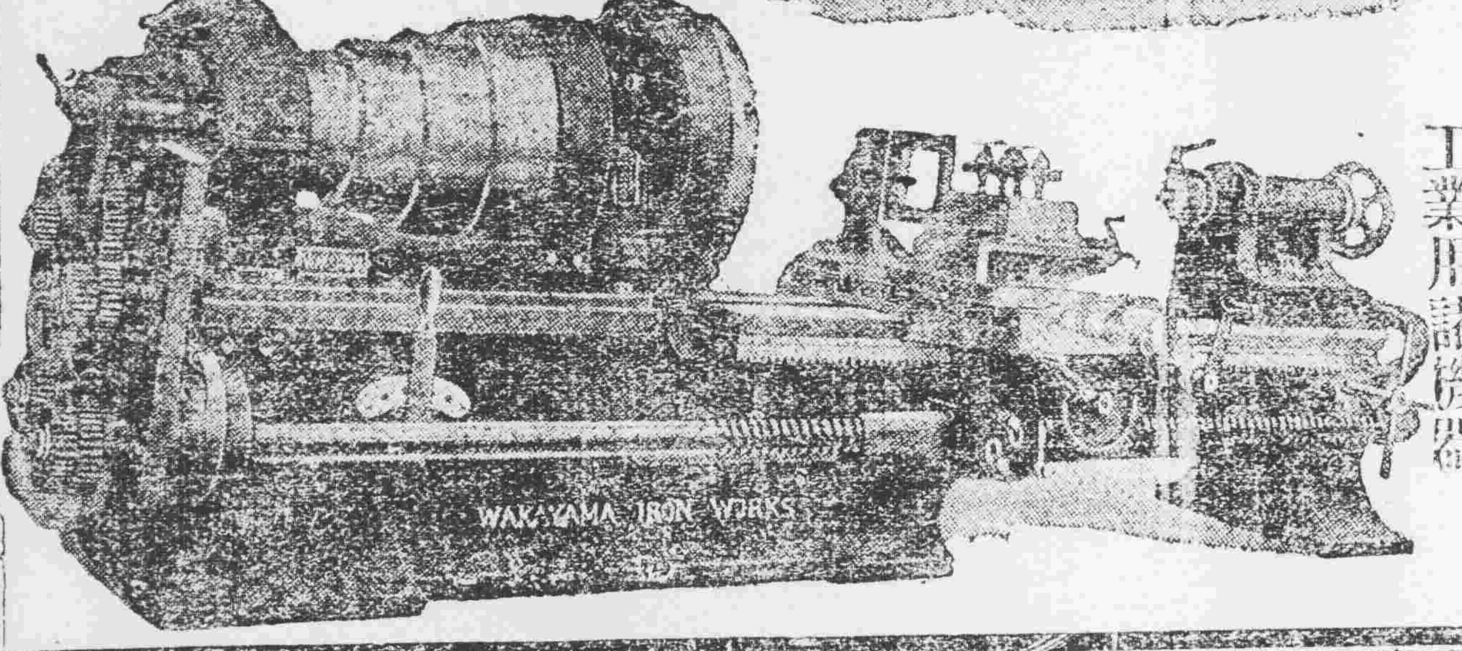

奉天浪速通三層大樓房 合名會社 **藤田洋行**

清水式推米機

在東洋推米機的首創實在能力很大着的著亦竟在第三回東京發明品博覧會推米機十六種能力比較試驗最高成績得着月桂冠的奬彰就實在是吾清水式的推米機噠

但在中國推谷子爲獨一的利器

天下唯一清水式推米機滿蒙總代理
奉天新站三層大樓 合名會社 **藤田洋行**

一般倉庫營業

代理商品委託買賣及金融火災保險諸業務
奉天浪速通十九番地
東省實業株式會社
倉庫部
電話八八一四、一八五、一八六號
倉庫現場西塔大街 電話一七番

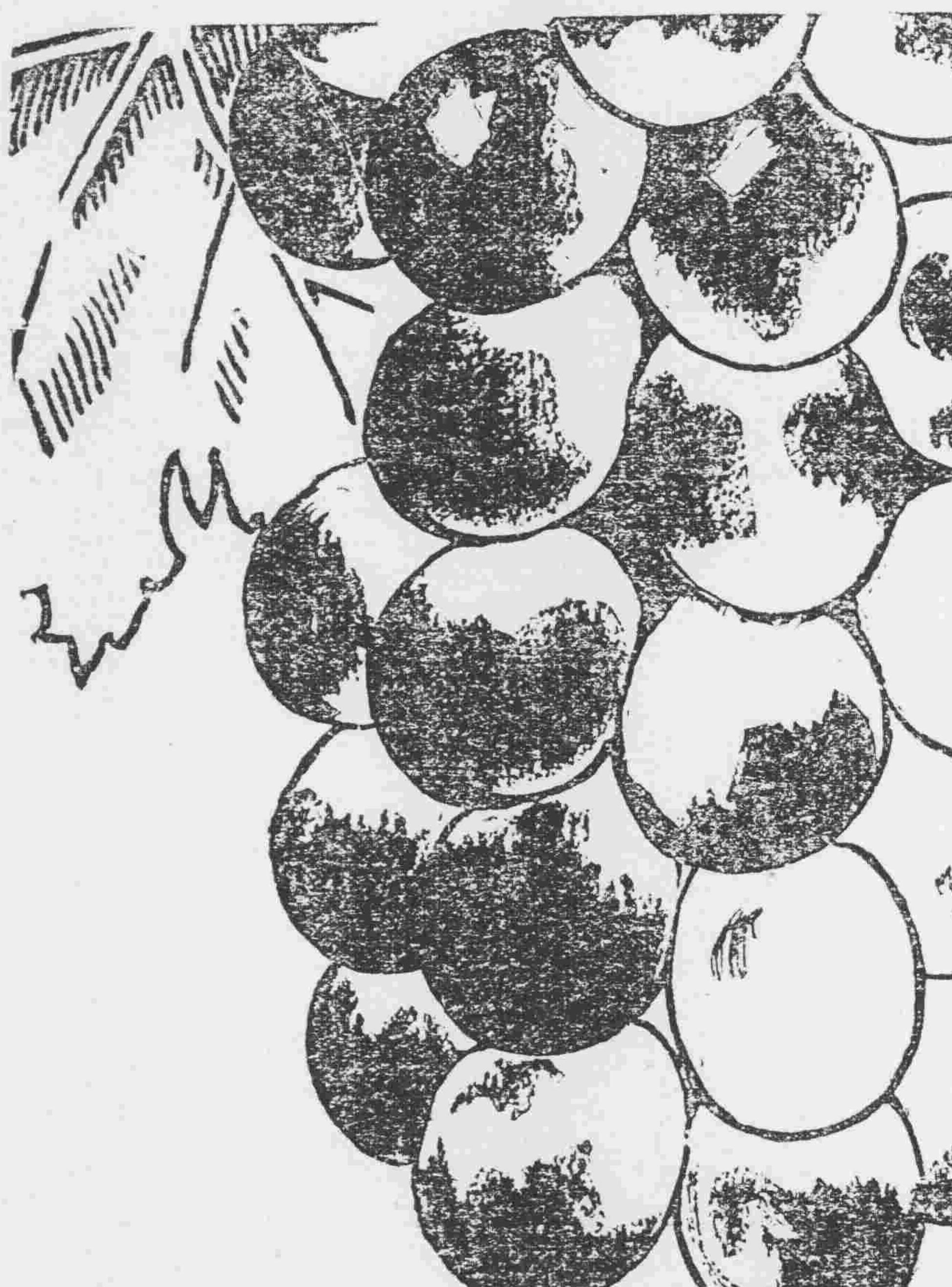

赤玉牌葡萄酒

此赤玉葡萄酒健胃補血強身壯精見效如神誠爲治病必需之滋補聖劑其效能夙荷醫界公認藥局樂用徧及全國況且其特別釀法備有普保天然美味之優点香味芳甘雖婦人小兒亦好可服其至豫防老衰增進精力之效逈與衆不同

五淋白濁一瓶斷根

哈郎淋濁丸

○凡淋症者不獨自己受異常痛苦、其毒感染妻妾、以貽禍子孫、實由男子不愼之咎、可不戒乎、

○世人欲根治五淋白濁一切惡症、以享受家庭之樂事、則宜速服**哈郎淋濁丸**、該藥係德國哈郎博士之祕方環球無二之奇劑、其殺菌力異常猛烈、一入腹中、則因化學作用以殲滅毒菌、効力如神、凡急性淋症之尿溺澁滯膿汁漏泄者固無俟論、即雖慢性頑症之久經歲月者、大約服用大瓶一箇則可全治更欲其速治者除服用該藥外宜用**哈郎洗淋水**洗滌尿道、以此兩藥、內外調治、則雖極難之症大約三日已覺輕快一星期則可全治世之患淋症者、盍速用此良藥、以免其痛苦近日坊間類似藥多、魚目相混顧客認眞注目**哈郎淋濁丸**字樣及骨牌商標是可特此聲明

藥價 哈郎淋濁丸 大瓶兩元 中瓶一元二角 小瓶大洋六角
哈郎洗淋水 大瓶一元五角 小瓶七角五分

埠大藥房均有代售就近採買爲幸

總批發處 大連市山縣通九十一番地 順和公司